



# **TRIFID 2016**

# **STANDARD**

**Instalace a nastavení**

**Výpočetní systém pro obchod**

**Příručka obsahuje popis  
instalace a nastavení  
programu TRIFID 2016 STANDARD  
platných pro verzi 6.40**

(c) 2016 Ing. Petr Baláš  
Ing. Jaromír Flídr  
Ing. Jiří Chadima  
Ing. Rudolf Křížek  
Bc. Jiří Kučera

Příručka neprošla jazykovou korekturou

# Obsah

<b>1.</b>	<b>Úvod .....</b>	<b>1 – 1</b>
<b>2.</b>	<b>Instalace .....</b>	<b>2 – 1</b>
2.1.	Požadavky na vybavení .....	2 – 1
2.2.	Instalace programu ve Windows .....	2 – 1
2.3.	Instalace programu v MS DOSu .....	2 – 7
2.4.	Instalace síťové verze programu ve Windows .....	2 – 7
2.5.	Instalace síťové verze programu v ostatních operačních systémech než jsou Windows .....	2 – 8
2.6.	Softwarové požadavky .....	2 – 8
2.7.	Spuštění programu .....	2 – 8
2.8.	Program Nastavení .....	2 – 9
2.9.	Instalace novější verze (upgrade) programu .....	2 – 10
2.10.	Změna číslování stanic .....	2 – 15
2.11.	Zásady správné práce s programem .....	2 – 16
2.12.	Licenční soubor .....	2 – 16
2.13.	Odinstalování programu .....	2 – 17
2.14.	Zobrazení základních informací o programu TRIFID .....	2 – 20
<b>3.</b>	<b>Nastavení .....</b>	<b>3 – 1</b>
3.1.	Průvodce nastavením programu .....	3 – 2
3.2.	Globální konfigurace .....	3 – 3
3.3.	Lokální konfigurace .....	3 – 7
3.4.	Nastavení tisku dokladů .....	3 – 23
3.5.	Nastavení tisku dokladů přes ovladače ve Windows .....	3 – 27
3.6.	Přístupová práva .....	3 – 30
3.7.	Změna licenčního souboru .....	3 – 32
3.8.	Řady dokladů .....	3 – 34
3.9.	Druhy úhrad a zápisů v PD .....	3 – 37
3.10.	Nastavení komunikace .....	3 – 43
3.11.	Automatické připojení .....	3 – 44
3.12.	Nastavení FTP serveru .....	3 – 46
<b>4.</b>	<b>Údržba .....</b>	<b>4 – 1</b>
4.1.	Zálohování dat .....	4 – 1
4.2.	Zálohování konfigurace .....	4 – 5
4.3.	Obnova dat .....	4 – 6
4.4.	Obnova konfigurace .....	4 – 9
4.5.	Archivace prodejek .....	4 – 10
4.6.	Obnova indexových souborů .....	4 – 10
4.7.	Změna aktuálního datum .....	4 – 11
4.8.	Zrušení všech dat .....	4 – 11
4.9.	Zrušení starých dokladů .....	4 – 12
4.10.	Vynulování množství .....	4 – 13
4.11.	Vymazání indexových souborů .....	4 – 13
4.12.	Opravy a kontroly dat .....	4 – 13
4.13.	Zrušení doplňkových údajů .....	4 – 16
4.14.	Uspořádání zboží .....	4 – 16
4.15.	Vytvoření čárových kódů .....	4 – 16
4.16.	Výpočet obrátu odběratelů .....	4 – 16
4.17.	Sumy bez DPH do dokladů .....	4 – 16
4.18.	Přechod na nový rok .....	4 – 17
4.19.	Přechod na nové DPH .....	4 – 18
4.20.	Zjištění duplicit zboží .....	4 – 19

<b>5.</b>	<b>INIsoubory .....</b>	<b>5 – 1</b>
5.1.	Hromadná změna parametrů pomocí souboru NASTAV.INI .....	5 – 2
5.2.	Soubor TRIFID.LOG .....	5 – 3
5.3.	Volání externích programů.....	5 – 3
5.4.	Vícenásobné přihlášení.....	5 – 4
5.5.	Tisk dokladu velkými písmeny .....	5 – 4
5.6.	Parametry ovlivňující práci s domácí i cizí měnou .....	5 – 4
5.7.	Parametry ovlivňující práci funkce PŘECHOD NA NOVÝ ROK .....	5 – 5
5.8.	Další parametry pro nastavení FTP serveru .....	5 – 5
5.9.	Automatické zálohování na FTP server .....	5 – 5
5.10.	Hledání nového čísla položky .....	5 – 6
5.11.	Zakázání zobrazení další karty v číselnících.....	5 – 6
5.12.	Povolení úvodních nul v číselnících.....	5 – 6
5.13.	Kontrola unikátnosti názvu zboží.....	5 – 7
5.14.	Export zboží do více vah najednou .....	5 – 7
5.15.	Export zboží na FTP server internetového obchodu .....	5 – 7
5.16.	Automatický export souhrnu skladu zboží a obalů .....	5 – 8
5.17.	Tisk etiket po <Alt F10> .....	5 – 8
5.18.	Vklad na zákaznické konto procentem z obratu.....	5 – 8
5.19.	Zapisovat změněné číslo dokladu do řady.....	5 – 9
5.20.	Doba během níž je možno otevřít nebo stornovat doklad .....	5 – 9
5.21.	Zobrazení číselníků i po klávese <Enter> při tvorbě dokladu.....	5 – 9
5.22.	Export a import dokladů přes ZIPsoubor .....	5 – 9
5.23.	Export a import dokladů přes FTP server.....	5 – 9
5.24.	Upozornění na duplicitní kód.....	5 – 11
5.25.	Evidence a tisk prodejních cen v příjmech .....	5 – 11
5.26.	Dotaz na doplňující informaci v PRODEJI.....	5 – 12
5.27.	Zákaz přepnutí na platbu kartou po <*> v PRODEJI .....	5 – 12
5.28.	Zákaz zobrazení množství v PRODEJI.....	5 – 12
5.29.	Dotaz na datum výroby zboží v PRODEJI .....	5 – 13
5.30.	Povolení prodeje pouze celého množství v PRODEJI.....	5 – 13
5.31.	Změna výšky výběrového okna ve funkci PRODEJ .....	5 – 13
5.32.	Nesčítání nulových sazeb DPH ve funkci POKLADNÍ DENÍK .....	5 – 13
5.33.	Zapnutí archivace prodejek ve funkci POKLADNÍ DENÍK .....	5 – 13
5.34.	Parametry ovlivňující práci funkce PŘENOS ÚDAJŮ .....	5 – 14
5.35.	Práce s klávesnicí která nemá klávesu <Insert> .....	5 – 14
<b>6.</b>	<b>Spolupráce s účetnickými programy .....</b>	<b>6 – 1</b>
6.1.	Nastavení v programu TRIFID .....	6 – 1
6.2.	Nastavení v účetních programech .....	6 – 1
6.3.	Postup při zaúčtování dokladů .....	6 – 3
<b>7.</b>	<b>Řešení problémů .....</b>	<b>7 – 1</b>
7.1.	Odeslání dat do firmy TRIFID .....	7 – 1
7.2.	Dálková pomoc.....	7 – 2

# 1. Úvod

Právě jste otevřeli a začali jste se do prvních řádků příručky, která se dodává společně se zkušební nebo plnou verzí programu, kterému autoři říkají TRIFID 2016 STANDARD (dále pouze zkráceně TRIFID).

V této příručce se **dozvíte** vše nezbytné, co budete potřebovat k úspěšnému **nainstalování** a hlavně **nakonfigurování** programu TRIFID tak, aby pracoval k vaší plné spokojenosti. **O příručce**

V této příručce naopak **nenajdete návod**, jak pracovat s běžnými funkcemi programu TRIFID. K tomu slouží druhá publikace nazvaná TRIFID 2016 STANDARD – **Uživatelská příručka**. **Uživatelská příručka**

Pokud v této ani v Uživatelské příručce nenajdete popis některé funkce nebo vlastnosti programu, je pravděpodobné, že máte již novější verzi programu TRIFID. Nahlédněte proto do **dotatku** k příručkám, pokud existuje. **Dodatek**

Kromě papírové podoby příruček, která se již dodává pouze na vyžádání, existují všechny příručky také v podobě **PDFsouborů**. Ty jsou součástí instalace programu TRIFID a dají se z něho přímo prohlížet. K tomu slouží funkce **ZOBRAZENÍ PŘÍRUČEK**, kterou naleznete v nabídce **DOPLŇKOVÉ PROGRAMY**. Druhou možností je stisk kombinace kláves **<Alt F1>** kdekoliv v programu. **Příručky ve formátu PDF**

Na závěr kapitoly *Úvod* několik slov ke **konvencím psaní textu** v příručkách k programu TRIFID: **Konvence psaní textu**

- **TAKTO NAPSANÝ TEXT** znamená **jméno funkce** nebo **nabídky** v programu, např. JINÝ SOUBOR.
- **Takto napsaný text** znamená **název kapitoly** v tomto manuálu, např. *Úvod*.
- **Tučně napsaný text** má za úkol pouze zvýraznit důležité informace v textu.
- **Vedle některých odstavců je text** stručně charakterizující o čem odstavec pojednává. Jeho smyslem je rychlá orientace v textu kapitoly.
- **Text mezi lomenými závorkami** představuje **klávesu** nebo **kombinaci kláves**, kterou je potřeba v daný okamžik stisknout. Např. **<F2>** znamená, že se má stisknout klávesa F2, **<Ctrl F2>** znamená, že se má stisknout klávesa F2 za současného držení klávesy Ctrl.



## 2. Instalace

### 2.1. Požadavky na vybavení

Požadavky programu TRIFID na minimální konfiguraci počítače:

- Počítač **PC**, který svým hardwarovým vybavením umožňuje bezproblémové provozování operačního systému od Windows 98 po Windows 10.
- Libovolná **tiskárna** pro papír formátu **A4**, případně **speciální** určená pouze pro tisk prodejek na roličkový papír. Pokud to počítač umožňuje, je možné současné připojení dvou i více tiskáren (např. jedna na prodejky, druhá na výpisy).

**Minimální konfigurace**

Program TRIFID pro svoji činnost využívá jak **konvenční paměť** RAM (to je ta od 0 do 640kB), tak také tu část paměti, která se nazývá **XMS** (to je ta od 1MB výše). U **konvenční paměti** velice záleží na tom, kolik z ní je před spuštěním programu TRIFID **volné**. Doporučujeme, aby to bylo něco kolem **550kB**, případně více. Rozhodně by velikost volné paměti neměla klesnout pod 520-530kB. Velikost **XMS** by měla být minimálně **2 MB**.

**Požadavky na RAM u DOS verze**

Na přání je možné k počítači připojit **pokladní zásuvku** na peníze, **displej pro zákazníka**, **snímač čárového kódu** a tzv. **programovatelnou klávesnici** (jde naprogramovat tak, že jedno stisknutí její klávesy vykoná takovou akci, jako stisknutí několika kláves klasické klávesnice → zrychlení obsluhy programu).

**Hardwarové doplňky programu**

Program lze provozovat i na speciálním počítači ve tvaru pokladny, tzv. **POS**, který je vybaven vlastní tiskárnou na účtenky i zvláštním displejem pro zákazníka - vše v kompaktním, ve srovnání s běžným počítačem, málo místa zabírajícím provedením.

Síťová verze programu byla vytvořena bez vazby na konkrétní typ počítačové sítě.

**Síťová verze**

Program může pracovat s **českou diakritikou** v kódování **Latin 2** nebo **Kamenických**, pokud ovšem příslušné periferie počítače jsou k tomu uzpůsobeny. Přitom každá periferie může používat odlišný způsob kódování.

**Česká diakritika**

### 2.2. Instalace programu ve Windows

Vložte **instalační CD ROM** do CD mechaniky. Jestliže máte Windows odpovídajícím způsobem nakonfigurovány, **proces instalace** programu TRIFID se posléze sám **automaticky spustí**.

**Automatické spuštění**

Pokud se tak po přiměřené době **nestane**, nebo máte instalaci programu **stáhnutou z Internetu**, budete muset spustit instalační program sami. Nejjednodušeji to provedete tak, že myší dvakrát kliknete na ikonku **Tento počítač**. V zobrazeném okně následně opět dvakrát kliknete buď na **ikonku CD mechaniky**, nebo **disku**, na kterém je nahraný instalační program. V obou případech pak najdete ikonku s programem **Trifid-2016**. Ten pak opět dvojklikem **spustíte**.

**Ruční spuštění**

Vlastní proces instalace začne zobrazením okna, ve kterém si zvolíte na jaký **disk** a do jakého **adresáře** (složky) se má program nainstalovat. Zadání proveďte buď **přepsáním** nabízeného adresáře, nebo **výběrem** prostřednictvím tlačítka **Procházet...** Svoji volbu na závěr potvrďte kliknutím na tlačítko **<Další >**.

**Výběr cílového adresáře**

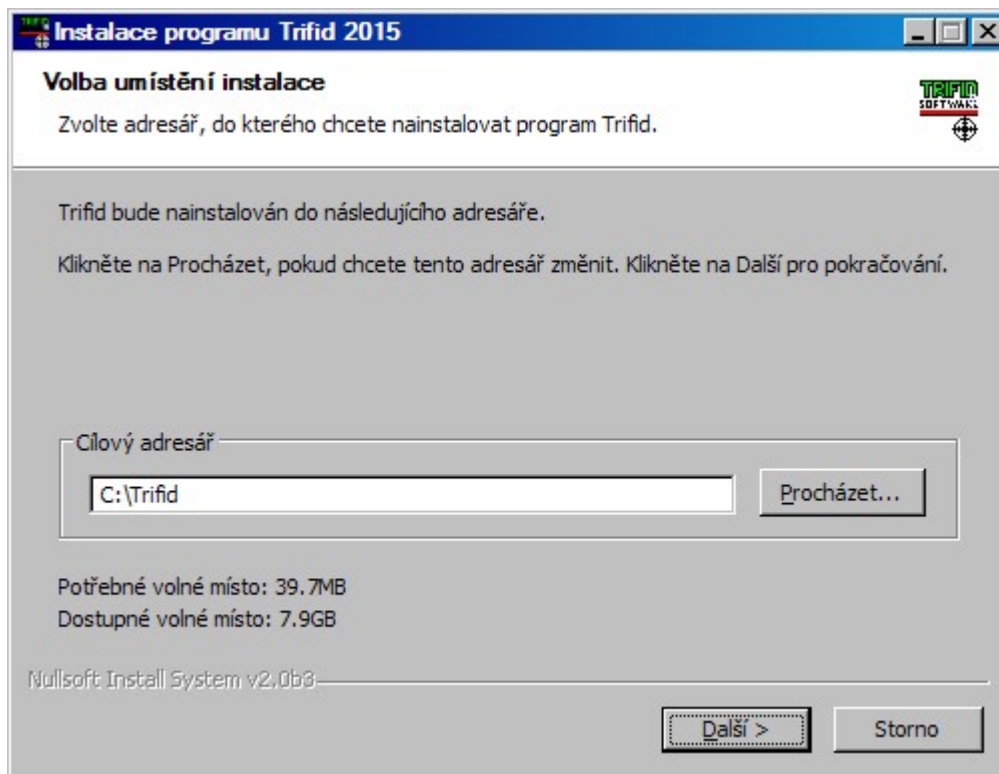

**Poznámka** *Poznámka:* pokud zadaný adresář obsahuje již nainstalovaný **program TRIFID**, bude se dále jednat o instalaci **upgrade**. O něm se více dočtete v kapitole *Instalace novější verze (upgrade) programu*.

V následujícím okně nastavíte:

**Jméno zástupce**

- **Zástupce na ploše** - chcete-li, aby se na **ploše** vytvořil **zástupce** pro spouštění programu, zaškrtněte políčko **Vytvořit zástupce na ploše**. Zároveň můžete pro něj zvolit jiné jméno, než které je nabízeno.

**Číslo stanice**

- **Číslo stanice** - každý počítač pracující s programem TRIFID musí mít přiděleno své **unikátní číslo stanice**, které jej identifikuje. A to nejen v případě síťové verze programu. Aby jste toto číslo **nemuseli při každém startu** programu opakovaně **zadávat**, zadejte ho zde. Hodnota může být v rozmezí od **1 do 99**. U **nesítových instalací** programu TRIFID doporučujeme nechat jako číslo nabízenou jedničku.

**DOS verze**

- **Verze programu** – program lze nainstalovat buď v tzv. DOS verzi, nebo ve WIN verzi. **DOS verzi** si nainstalujte v případě, že program TRIFID budete instalovat na počítač vybavený operačním systémem Windows v jeho 32bitových verzích 95, 98, ME, 2000, XP a novějších. Na Windows XP a novějších však program bude pracovat pomaleji. Na 64bitových verzích Windows program nebude fungovat.

**WIN verze**

- **WIN verzi** si nainstalujte na počítač vybavený operačním systémem Windows XP, Vista, 7, 8, 8.1 a 10 (32 i 64bitové verze). Uživatelské prostředí programu zůstane stejné, jako v případě DOS verze, ale program bude pracovat rychleji (hlavně při síťovém provozu). Navíc budou k dispozici další funkce programu, které jsou možné pouze v prostředí Windows. Např. grafické tisky dokladů, tvorba e-mailů, exporty apod.



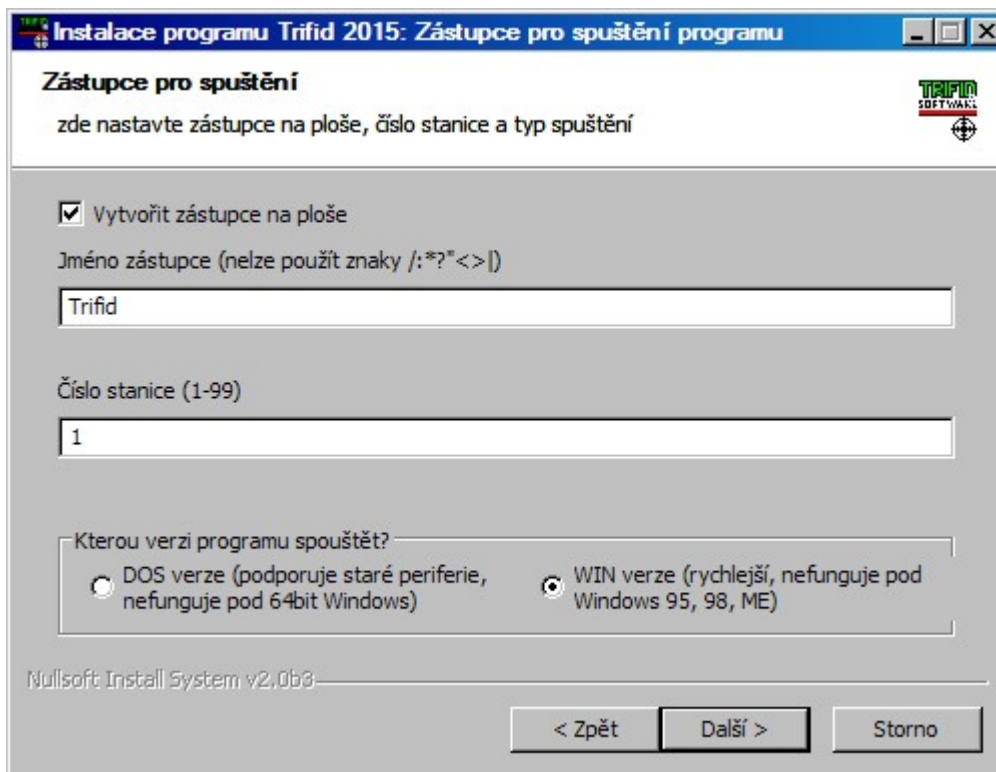

Svoji volbu potvrďte kliknutím na tlačítko <Další >.

Pro spuštění programu **na více počítačích** musí být složka (adresář) s nainstalovaným **Sdílení** programem těmto počítačům dostupná.

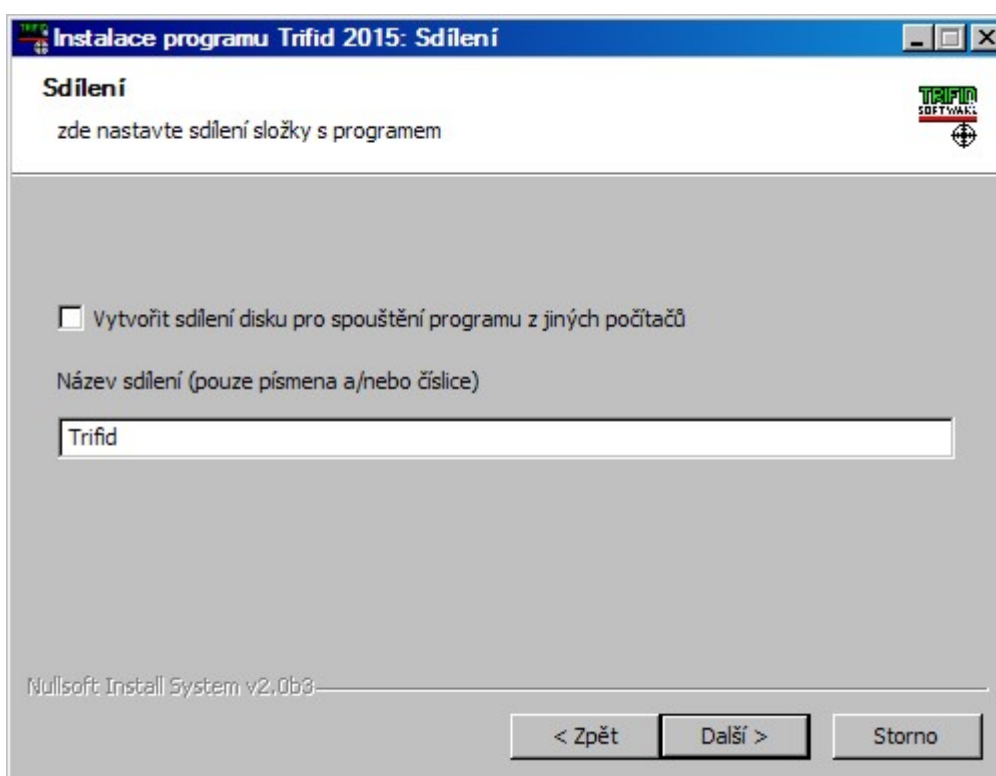

Toho lze dosáhnout buď **instalací programu na souborový server**, který je dostupný všem počítačům, nebo lze **jako server využít počítač**, na němž bude **program nainstalován**. V tomto druhém případě musíte nabídnout **adresář s programem ke sdílení**. K tomu slouží výše uvedené okno, kde zaškrtnete **Vytvořit sdílení disku pro spuštění programu z jiných počítačů**. Zároveň toto sdílení nějak **pojmenujte**.

**Poznámka:** vytvořit sdílení můžete i **ručně**, nebo využít již případně existujícího **sdílení celého disku**.

## Nastavení typu instalace

Po kliknutí na tlačítko **<Další >**, můžete v následně zobrazeném okně nastavit typ instalace:

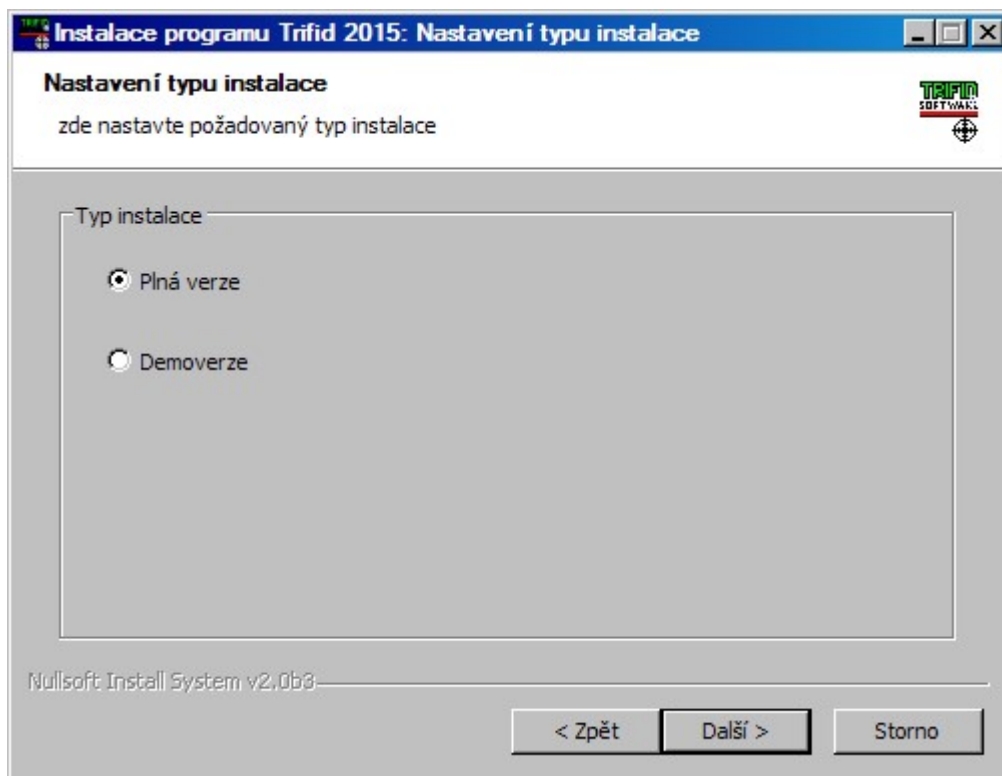

### Plná verze

**Plná verze** znamená, že program TRIFID bude nainstalován přesně v té podobě, která odpovídá **zakoupené licenci** programu.

### Demoverze

**Demoverze** pak znamená, že program bude nainstalován ve **funkčně omezené** podobě. Ta může posloužit např. k tomu, abyste si program mohli vyzkoušet i v **jiné verzi**, než v jaké byl zakoupen.

Tlačítko **<Další >** vás přesune do následujícího okna.

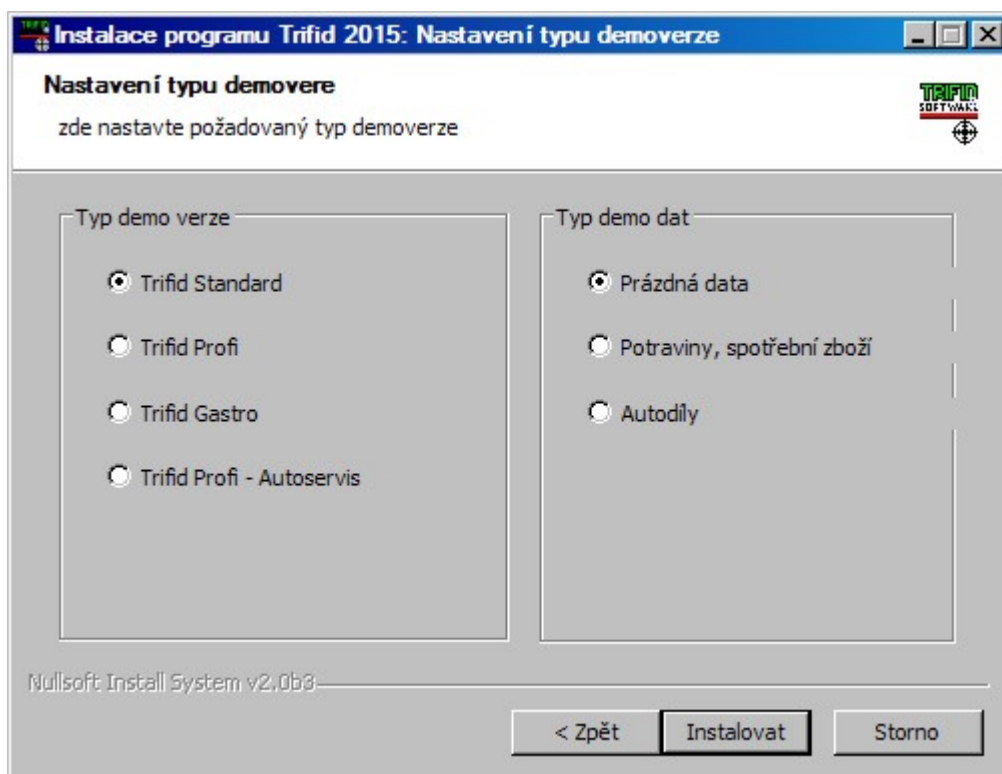

V něm si zvolíte:

- **Typ demoverze** – lze nastavit pouze v případě, že jste v předchozím kroku zvolili instalaci demoverze. K dispozici jsou následující varianty programu:
  - **TRIFID STANDARD** - základní podoba programu TRIFID.
  - **TRIFID PROFI** - funkčně posílená verze programu. Navíc obsahuje např. možnost práce ve více skladech, práci se zakázkami, kusovníky, množstevní slevy u skupin zboží, hromadnou fakturaci apod.
  - **TRIFID GASTRO** - speciální verze pro restaurační zařízení. Podporuje navíc receptury, otevřené účty pro jednotlivé stoly apod.
  - **TRIFID AUTOSERVIS** - specializovaná verze pro autoservisy. Podporuje navíc karty vozidel a pro autoservis přizpůsobené zakázky. Vychází z verze PROFI.
- **Typ demo dat** určuje, zda a jaká demonstrační data se do programu nakopírují po jeho instalaci:
  - **Prázdná data** – žádná demonstrační data nebudou instalována. Datové soubory budou prázdné, připravené k zadání vašich specifických dat.
  - **Potraviny, spotřební zboží** – v základních číselnících programu budou k okamžitému vyzkoušení vzorky dat, vhodné pro prodejny potravin, spotřebního zboží apod.
  - **Autodíly** - v základních číselnících programu budou k okamžitému vyzkoušení vzorky dat, vhodné např. pro prodejny s náhradními díly pro automobily.

Výše uvedená konfigurace instalace je již poslední. Po stisknutí tlačítka **<Instalovat>** bude následovat skutečná instalace programu TRIFID na váš počítač.

O jejím průběhu jste informováni následujícím oknem.

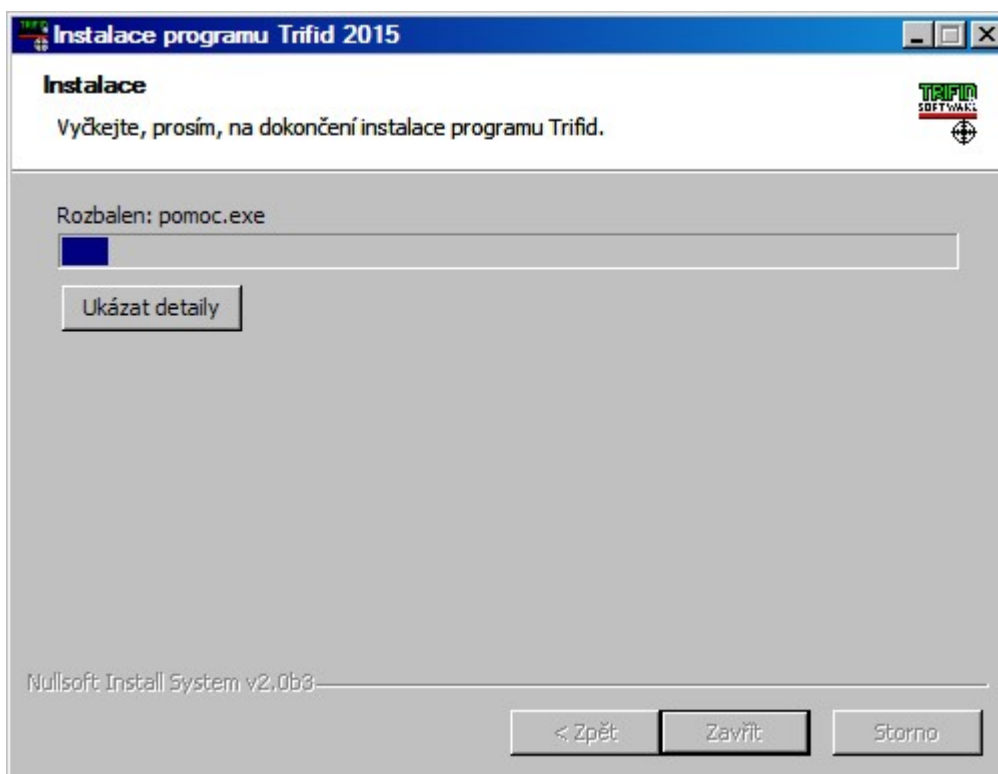

V něm můžete stisknout tlačítko **<Ukázat detaily>**. Pak bude průběh vlastní instalace zobrazen se všemi detaily.

**Sledování průběhu instalace**

**Ukončení instalace**

Proběhne-li celý proces instalace programu správně a bez chyb, zobrazí se následující okno.

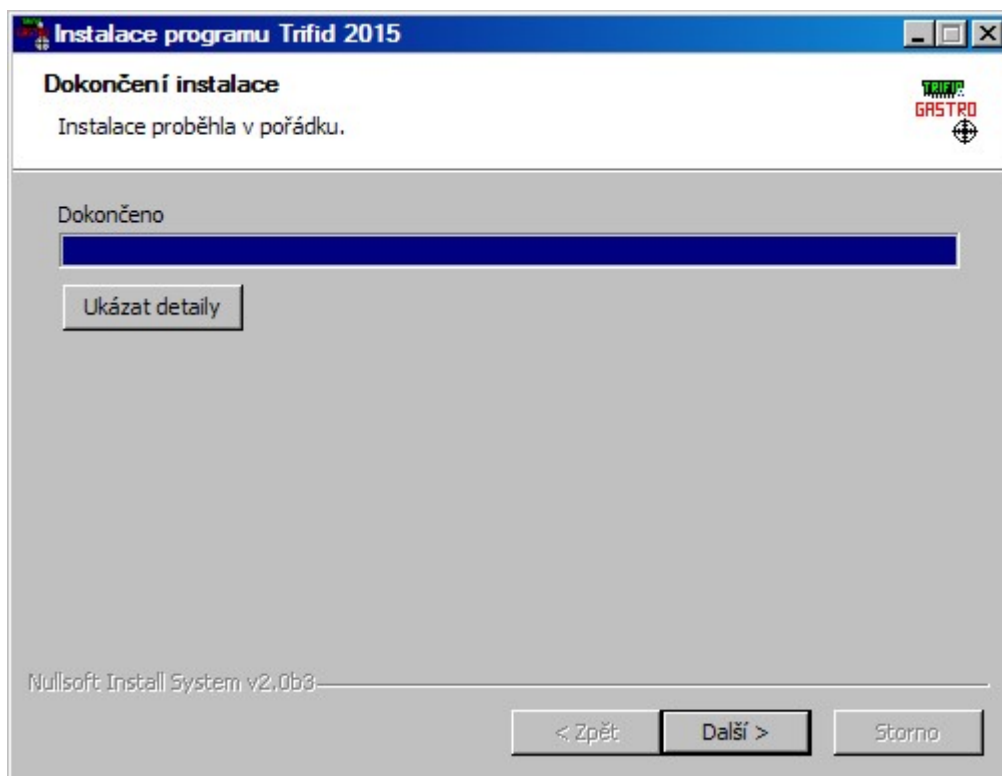

### Průvodce nastavením programu

Po stisknutí tlačítka **<Další >** se zobrazí poslední okno s dotazem, zda spustit **Průvodce nastavením programu**.

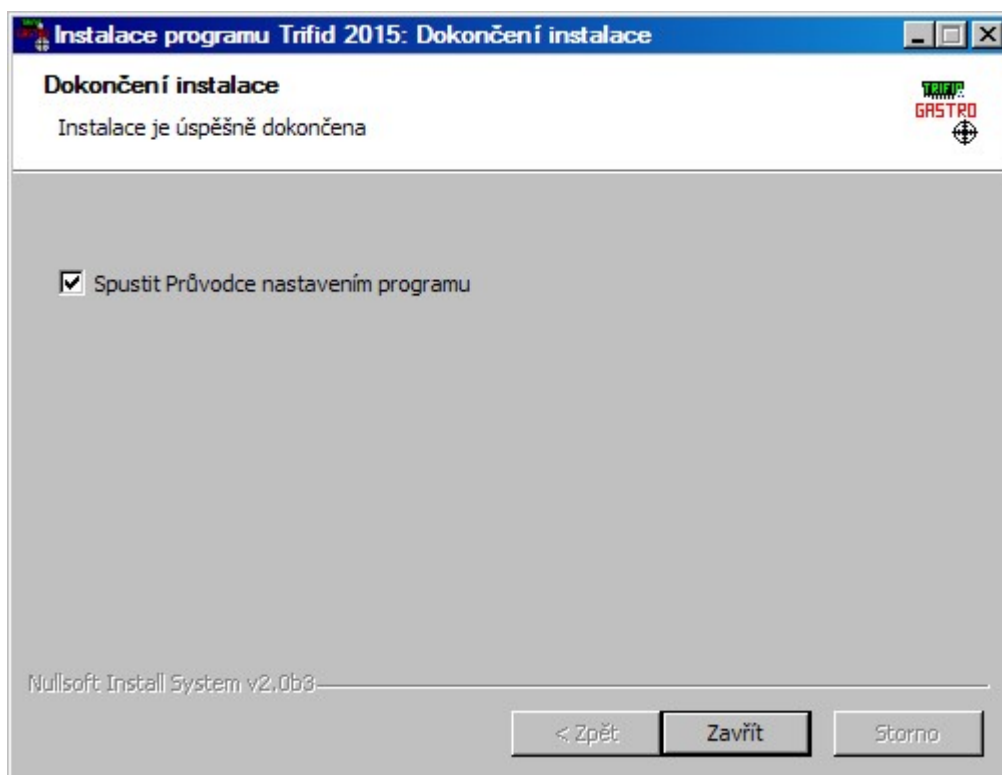

Průvodce slouží k rychlému nastavení základních parametrů programu, jako jsou **IČO** a **DIČ uživatele**, a k nastavení základních periférií, jako je **pokladní tiskárna**, **zákaznický displej** a **pokladní zásuvka**. Více o průvodci najdete v kapitole *Průvodce nastavením programu*.

Pokud Průvodce nechcete spustit, zaškrtněte políčko nechte prázdné.

Na závěr stiskněte tlačítko <**Zavřít**>.

Tím je **proces instalace ukončen**. Program nyní můžete spustit – viz kapitola *Spuštění programu*.

#### **Poznámky:**

- **Instalaci** programu TRIFID lze bez následků **předčasně ukončit** vždy, kdy je k dispozici tlačítko **Storno**. **Zastavení instalace**
- Pokud během instalace programu některou **vlastnost nastavíte špatně**, nebo **vůbec**, můžete to **dodatečně napravit** za pomoci programu **NASTAVENÍ** (viz kapitola *Program Nastavení*).

Po instalaci, nebo přepnutí programu do WIN verze, je vhodné **nastavit velikost okna**, ve kterém se program zobrazuje. **Windows XP** umožňuje provoz programu i v **celoobrazovkovém režimu**, **Windows Vista, 7** a novější už tento režim nepodporují a je vždy nutno program provozovat v okně. Velikost okna souvisí s velikostí písma programu. **Velikost písma** lze nastavit po stisku pravého tlačítka myši v levém rohu okna se spuštěným programem a výběru volby **VLASTNOSTI**. V záložce **PÍSMO** je možno vybrat vhodnou velikost. Nejširší rozsah velikostí nabízejí písma **Lucida Console** a **Consolas**. **Velikost okna**

## 2.3. Instalace programu v MS DOSu

Program TRIFID lze teoreticky stále ještě provozovat na operačním systému MS DOS. Pokud taková potřeba skutečně nastane, požádejte o pomoc s instalací svého dodavatele programu. **Instalace v MS DOSu**

## 2.4. Instalace síťové verze programu ve Windows

Instalace síťové verze programu TRIFID má **dva kroky**:

V **prvém kroku** celý program **nainstalujte na** ten počítač, který bude sloužit jako **hlavní**. Tedy na ten počítač, který se bude pouštět jako první a vypínat jako poslední. Takovému počítači se pak říká **server**. **Instalace na serveru**

**Doporučujeme:** v případě, že používáte síť bez tzv. vyhrazeného serveru, **serverem** by měl být ten **počítač**, který především slouží **k přímému prodeji**. Důvody, proč to takto udělat, jsou dva. **Za prvé** práce programu na stanici v síti je o něco pomalejší, než na serveru. **Za druhé** při havárii síťového propojení počítačů budete moci dále prodávat, což by v opačném případě nebylo možné. **Doporučení**

**Vlastní instalaci na server** proveďte stejným postupem, jaký je popsán v kapitole nazvané **Instalace programu ve Windows**. Při instalaci hlavně nezapomeňte, je-li to nutné, **nasdílet složku** s nainstalovaným programem – viz odstavec *Sdílení*.

**Ve druhém kroku** je na stanici, resp. stanicích potřeba:

1. Tzv. **namapovat** serverový disk, resp. složku s již nainstalovaným programem jako další pevný disk stanice. Namapovat zjednodušeně **znamená**, že ze stanice bude možné se na takové místo odkazovat pomocí písmenka disku, např. F nebo G apod., a ne pomocí názvu serveru. Jestliže se toto opomene udělat, program pak na stanici nebude **správně pracovat**. Při mapování nezapomeňte zaškrtnout volbu, aby k opětovnému automatickému namapování došlo **při každém novém startu počítače!**
2. Ze serveru ze složky s nainstalovaným programem TRIFID spustíte program **NASTAVENÍ**. Jedná se o obdobu instalačního programu, který jste již použili pro instalaci programu TRIFID na server. V něm je nejdůležitější zaškrtnout vytvoření spouštěcí ikony a zadání správného čísla stanice. Toto číslo se musí lišit od již použitého na serveru, resp. na jiných stanicích. Další podrobnosti o programu **NASTAVENÍ** naleznete v kapitole *Program NASTAVENÍ*. **Instalace na stanici**  
**program NASTAVENÍ**

## 2.5. Instalace síťové verze programu v ostatních operačních systémech než jsou Windows

Pokud taková potřeba skutečně nastane, požádejte o pomoc s instalací svého dodavatele programu.

## 2.6. Softwarové požadavky

V předchozích kapitolách byl podrobně popsán postup instalace programu TRIFID. Instalační program zajistí, aby byla provedena všechna nezbytná nastavení systémových souborů, která umožní úspěšné provozování programu TRIFID. V praxi se však může vyskytnout situace, kdy se program přenesl na jiný počítač, aniž by se použil instalační program. Tehdy je nutné na takovém počítači provést nezbytná nastavení ručně. O jaká jde, se dozvíte z následujících řádků.

### Windows 95 a 98:

A. V operačním systému **Windows 95 a 98:**

1. **Jednoúživatelské verze programu:** v souboru CONFIG.SYS nastavte minimální počet otevřených souborů na 100:

**FILES = 100**

Pokud je již hodnota FILES nastavena na vyšší číslo, neměňte ji! Může ji vyžadovat jiný program!

2. **Síťové verze programu:** do souboru CONFIG.SYS, který bude umístěn na serveru, nastavte minimální počet otevřených souborů podle vztahu 100 x počet stanic (maximálně však 255!). Např. pro případ provozu na 2 stanicích bude na serveru:

**FILES = 200**

Pokud by hodnota přesáhla 255, je nutné tento požadavek splnit za pomoci prostředků konkrétní sítě.

Na každé stanici nastavte hodnotu **FILES = 100**.

**Při instalaci síťové verze se celý program instaluje pouze na jeden z počítačů, který je v síti určen jako server, ostatní počítače budou k datům přistupovat přes počítačovou síť.**

### Ve Windows ME

B. V operačním systému **Windows MILLENNIUM EDITION:**

Protože tato varianta Windows **nemá** konfigurační soubor CONFIG.SYS, musí se parametr **FILES** nastavit jiným způsobem. V adresáři, kde jsou nainstalovány základní soubory Windows, si najdete soubor SYSTEM.INI. V něm je **sekce [386Enh]**. Do této sekce přidejte, nebo zmodifikujte, parametr **PerVMFiles** roven potřebnému číslu – viz instalace jednoúživatelské, resp. síťové verze programu TRIFID. Číslo však **nemůže být větší než 225!**

**Upozornění:** protože jsou hlášeny **potíže s velikostí volné paměti** pro programy vytvořené původně pro operační systém MS DOS, což je i případ programu TRIFID, může se stát, že program nebude ve Windows ME schopen práce. Proto, pokud můžete, raději používejte novější verze Windows, např. XP.

### Ve Windows NT, 2000, XP a 7

C. V operačním systému **Windows NT, 2000, XP a 7:**

Parametr **FILES** se nastavuje v souboru CONFIG.NT, který se nachází v systémové složce Windows.

## 2.7. Spuštění programu

### Spuštění

Poklepnutím levým tlačítkem myši na ikonu představující zástupce programu TRIFID. Zástupce, pokud byl nainstalován, naleznete buď na **ploše**, nebo v nabídce **START, PROGRAMY**.

Při prvním spuštění každé stanice (s výjimkou stanice č. 1) následuje dotaz, zda jde o novou instalaci. Po odpovědi **Ano** již následuje okno pro přihlášení pracovníka. Při přihlašování se řiďte pokyny uvedenými v *Uživatelské příručce* v kapitole *Přihlášení a odhlášení pracovníka*. Pro první pokusy s programem stačí, když stisknete klávesu **<Enter>**. Po chvíli se zobrazí hlavní nabídka programu **TRIFID**.

**Po spuštění programu**

**Síťová verze** dovolí současné spuštění pouze tolika stanic, pro kolik byla zakoupena licence, přičemž každá ze stanic má své číslo, které však není vázáno na konkrétní počítač v síti. Nelze spustit naráz více stanic pod stejným číslem.

**Síťová verze**

**Při spuštění programu** se kromě řady dalších činností provádějí následující **kontroly**:

**Kontroly**

1. U DOS verze kontrola na napadení programu viry, které prodlužují délku kódu souborů s příponou exe a ovr. Pokud dojde k napadení, nebo případně k jinému poškození souborů **TRIFID.EXE** nebo **TRIFID.OVR**, program to při svém spuštění ohlásí. Poté doporučujeme ihned provést kontrolu pevného disku na přítomnost virů některým antivirovým programem.
2. Kontrola hodnoty parametru **FILES** v souboru CONFIG.SYS nebo CONFIG.NT. Pokud je hodnota nízká, program ji opraví, a vyzve ke svému ukončení a k restartu počítače. Toto je **NUTNÉ** provést, jinak hrozí při některých operacích **havárie programu**.
3. Kontrola všech **indexových souborů**, zda je jejich struktura tzv. **optimální**. Pokud ne, program na to upozorní a podle stupně neoptimálnosti buď obsluze doporučí, aby pustila obnovu takového indexového souboru (doporučujeme), nebo obnovu spustí sám v případě, že je to již nezbytně nutné. Kontrola se provádí mimo jiné také proto, že práce s optimálním indexem je rychlejší a tudíž i program pracuje rychleji.

**Antivirová ochrana**

**Parametr FILES**

**Optimální indexy**

**Doplňkové informace:**

**Doplňkové informace**

- Každá **stanice má své konfigurační soubory** se svým lokálním nastavením. Tyto soubory jsou uloženy v podadresáři **KONFIG** a vytvářejí se při prvním spuštění příslušné stanice.
- Program si vytváří několik **vlastních podadresářů**. Tyto podadresáře jsou vyhrazeny pouze pro tento program. **Nepoužívejte je** pro ukládání jiných souborů, protože při činnosti programu TRIFID by mohlo dojít k jejich zničení.
- Po prvním spuštění programu je vhodné **zkontrolovat** a případně **nastavit** všechny, pro správný chod potřebné, parametry a konfigurace (viz kapitola *Nastavení*).

## 2.8. Program Nastavení

Program **NASTAVENÍ** vám umožní **změnit některá nastavení** týkající se instalace programu TRIFID, která se při instalaci programu nastavila nesprávně, nebo nenastavila vůbec.

**Účel programu**

Program spustíte tak, že najdete jeho **zástupce v nabídce START, PROGRAMY ve složce** se zástupci nainstalovaného programu TRIFID a poklepete na něm dvakrát levým tlačítkem myši. Nutnou **podmínkou** ovšem je, že jste během instalace programu TRIFID nechali také nainstalovat jeho zástupce do nabídky START!

**Spuštění programu**

V programu **NASTAVENÍ můžete** dodatečně:

**Co lze změnit**

- Nechat vytvořit nového zástupce nebo zaktualizovat již existujícího zástupce programu TRIFID na ploše.
- Změnit verzi spouštěného programu - DOS nebo WIN.
- Změnit číslo stanice.

S programem **NASTAVENÍ se pracuje obdobně jako s instalačním programem**.

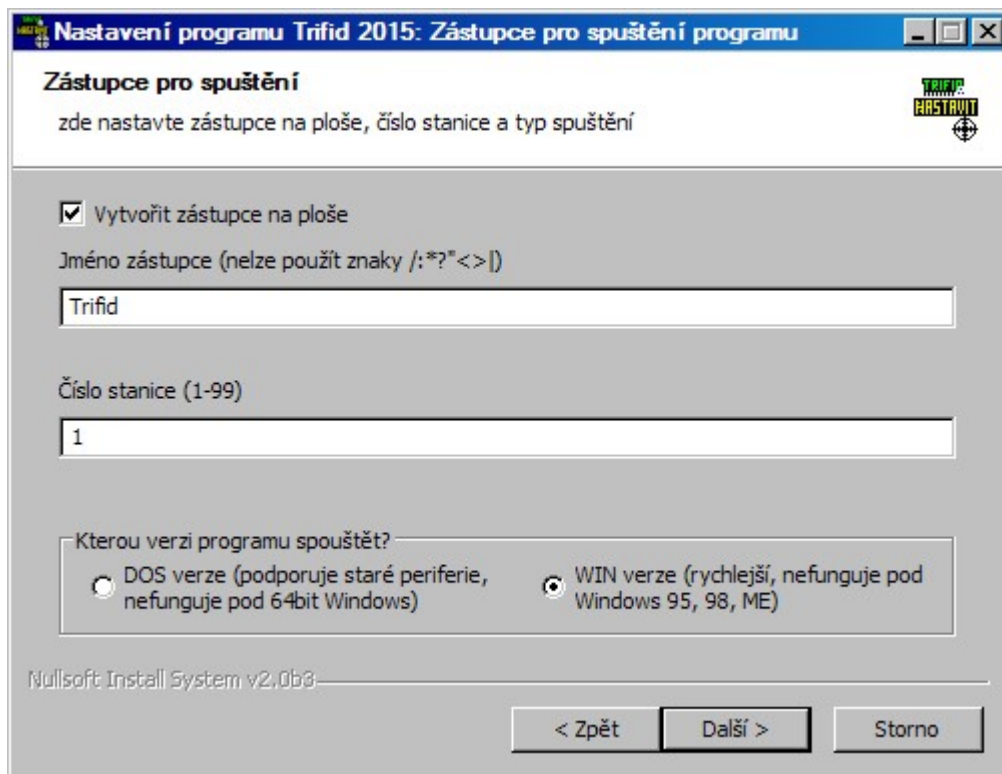



Jako odpověď doporučujeme uvést **Ano**. V tom případě bude ještě následovat **dotaz na název záložního adresáře**:

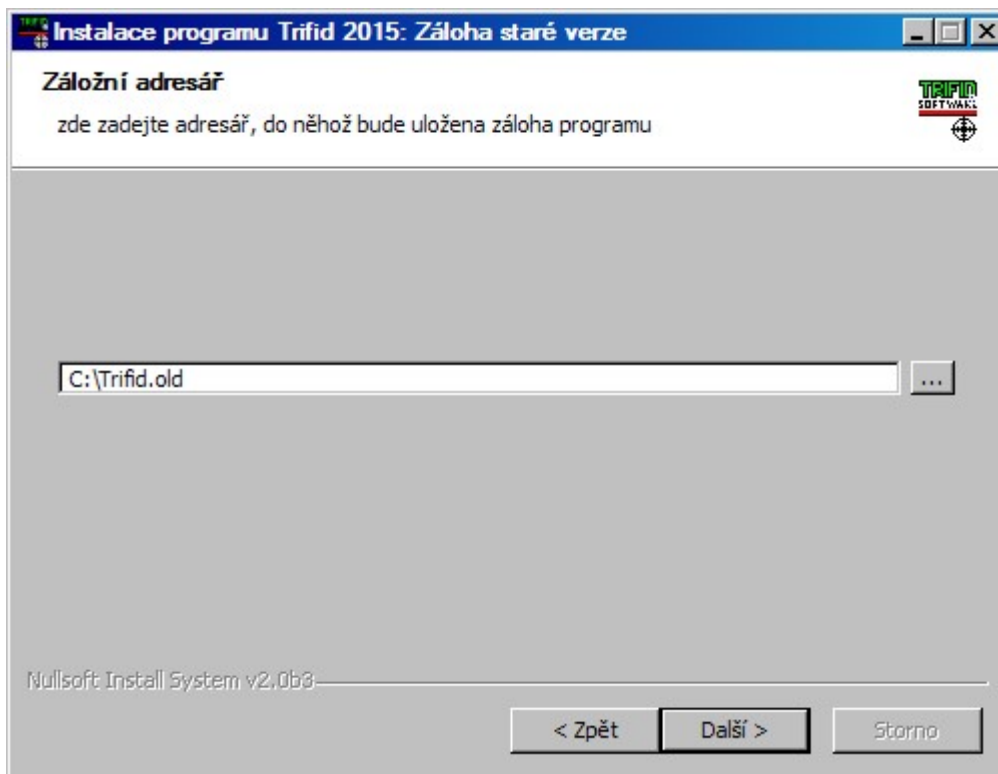

Po jeho zadání a stisknutí tlačítka **<Další >** bude následovat **kontrola**, zda **adresář** tohoto jména již **neexistuje**. Pokud **ano**, jste na to upozorněni a **vyzváni**:

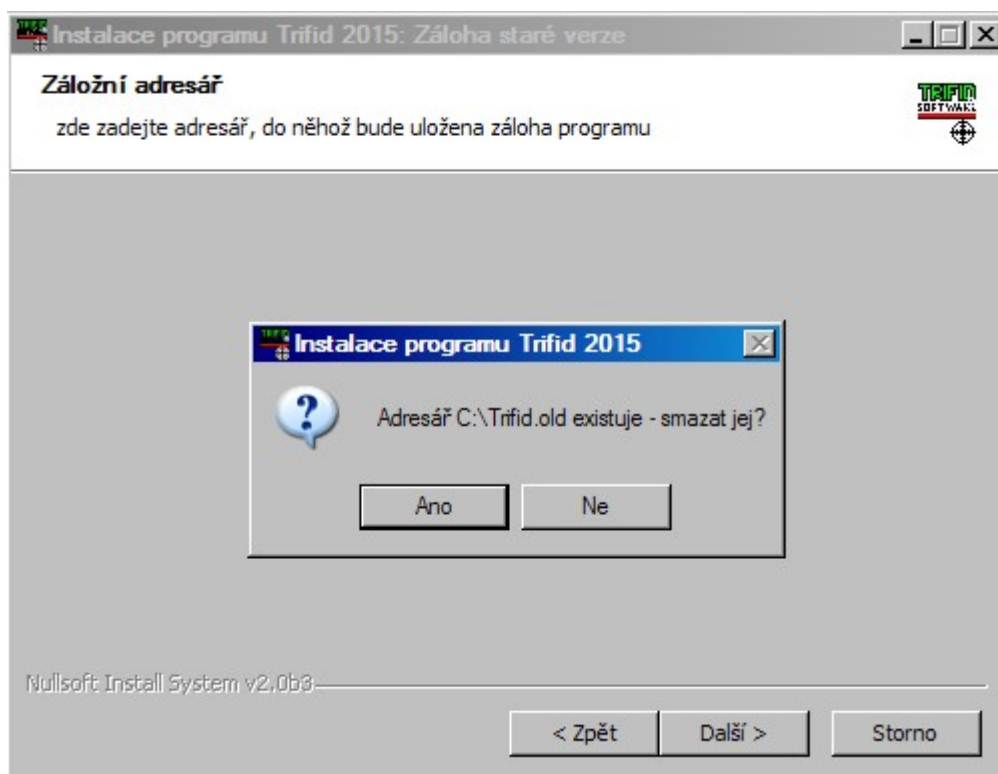

Odpověď **Ne** vás vrátí na dotaz, zda zálohovat. Odpověď **Ano** spustí vlastní proces upgradu, kdy se nejprve provede zkopírování dat do zadané složky

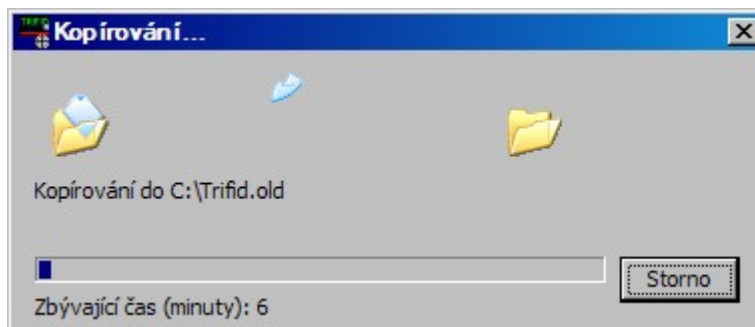

a následně se nainstaluje nová verze programu.

Proběhne-li celý proces instalace programu správně a bez chyb, zobrazí se následující okno.

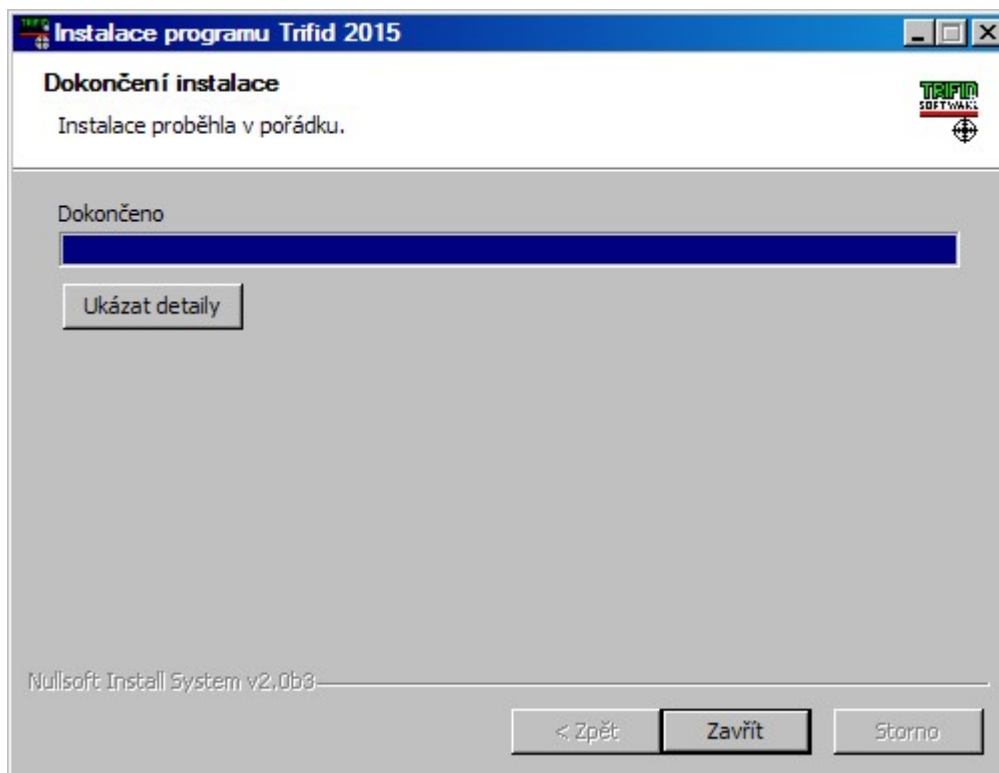

V něm na závěr stiskněte tlačítko **<Zavřít>**.

Tím je **proces instalace nové verze ukončen**. Program nyní můžete spustit – viz kapitola *Spuštění programu*.

## Instalace síťové verze

### B. Instalace síťové verze

1. Na **serveru** proveďte instalaci podobně, jako je popsáno výše v bodě A.
2. Na **stanici** spusťte program **NASTAVENI** a nechte jím aktualizovat zástupce programu na ploše a v nabídce START.

**Po nainstalování upgrade jedním z uvedených postupů, program TRIFID spusťte obvyklým způsobem.**

## Instalace aktualizacním souborem

### C. Instalace pomocí aktualizacního souboru

Další možností, jak nainstalovat novější verzi programu, je mít k dispozici **aktualizační soubor**. Ten získáte buď tak, že si o něj řeknete u svého dodavatele programu TRIFID, nebo si jej rovnou stáhnete z jeho webových stránek. Je-li to možné.

Když jste již aktualizacní soubor získali, spusťte v programu TRIFID funkci **DOPLŇKOVÉ PROGRAMY, AKTUALIZACE PROGRAMU** u DOS verze, resp. **DOPLŇKOVÉ PROGRAMY, AKTUALIZACE PROGRAMU, Z DISKU NEBO DISKETY** u WIN verze. Po jejím spuštění budete vyzváni

**k zadání místa**, kde se aktualizací soubor nachází (disketa, adresář na pevném nebo flash disku). Zadáte-li správné umístění, dojde ke zkopírování souboru na potřebné místo. Poté program **ukončete** (u síťové verze na všech stanicích!). Následně program na jedné stanici **znova spustíte**. Jako první se rozeběhne aktualizací program TRIFID **UPGRADE**. Ten nejprve po odsouhlasení klávesami <A>, resp. <Y> a <Enter> rozbalí aktualizací soubor a pak zaktualizuje vlastní program TRIFID. Jestliže aktualizace proběhla úspěšně, jste o tom informováni. Po stisknutí klávesy <Enter> se **spustí již zaktualizovaný** program TRIFID.

Aktualizovaný program po svém prvním spuštění nejprve **zkontroluje struktury dat a konfigurací**.

**Prvé spuštění nové verze**

V případě, že se u nové verze **lišší struktura dat**, program nabídne **výběr skladu**. Vyberte požadovaný sklad (u verze STANDARD vždy Sklad 01). Ve vybraném skladu program hned provede **odstranění rozdílů**, které nevyžadují konverzi dat. O tom následně podá informaci. Pokud bude navíc nutná **konverze datových struktur**, program ji v zápětí automaticky spustí. O jejím průběhu budete informováni podobně, jako o průběhu práce funkce OPRAVA A KONTROLA DAT. Protože v závislosti na velikosti datových souborů a výkonnosti počítače může **konverze probíhat i značně dlouhou dobu**, je dobré provést aktualizaci programu v době, kdy máte k dispozici dostatečně velkou časovou rezervu.

**Konverze dat**

Nutná **konverze konfigurací** se provede automaticky během některé z výše uvedených úprav struktury dat. Časová náročnost je zpravidla **minimální**.

**Konverze konfigurací**

Po ukončení konverze **doporučujeme provést kontrolu**, zda je vše v pořádku. A to jak u konfigurací programu, tak v datech. Pokud ne, **konfigurace si nastavte** podle svých potřeb, **u dat kontaktujte** svého dodavatele programu TRIFID!

**Zkontrolujte**

K podobné konverzi konfigurací a dat dochází také na závěr **obnovy dat**, jestliže obnovujete data **pořízená starší verzí**.

**Při obnově dat**

Výše uvedený jednoduchý postup aktualizace programu použijete v případě, že aktualizujete program z verzí **5.73** (TRIFID 2010) a **mladších**.

**Upgrade z 5.73 a mladších**

Jestliže **aktualizujete starší verze programu**, postup bude o něco složitější

Pokud přecházíte z verzí **5.12** (TRIFID 2005) až **5.72** (TRIFID 2010), musíte nejprve program **aktualizovat na verzi 5.76** (poslední verze TRIFID 2010). Provedete to tak, že na instalačním CD naleznete adresář TRIFID 2010 a v něm soubor **Trifid-2010.exe**. Ten spustíte. Odstartuje se instalace. Program nainstalujte do adresáře se stávající verzí programu. Po nainstalování program spustíte (bude se hlásit jako demoverze) a nechte provést konverzi dat a konfigurací. Až vše skončí, program ukončete a teprve nyní provedte instalaci současné verze programu.

**Upgrade z 5.12 až 5.72**

V případě, že **nemáte** na instalačním CD potřebný instalační program, stáhněte si ho ze stránek autorů programu – [www.trifid-sw.cz](http://www.trifid-sw.cz), sekce **Ke stažení**.

Pokud přecházíte z verzí **3.1x** (TRIFID 2001) až **5.0x** (TRIFID 2004), musíte nejprve program **aktualizovat na verzi 5.12** (poslední verze TRIFID 2005). Instalační program opět naleznete na instalačním CD v adresáři TRIFID 2005, resp. na stránkách výrobce. Po nainstalování této verze program spustíte (bude demoverzí) a necháte zkonvertovat data a konfigurace. Poté program **aktualizujte ještě na verzi 5.76** (postup viz. výše) a na závěr **na současnou**. Tento zdlouhavý a časově značně náročný postup je **NUTNÉ** absolvovat, jinak hrozí **ztráta dat**, případně **zablokování** programu.

**Upgrade z 3.1x až 5.0x**

Pokud přecházíte z verze **3.0x** (TRIFID 2000) a **starších 2.xx** (POKLADNA, TRIFID START), musíte nejprve program **aktualizovat na verzi 3.12** (poslední verze TRIFID 2001). Po nainstalování této verze program spustíte (bude demoverzí) a necháte zkonvertovat data a konfigurace. Poté program postupně **aktualizujte na verzi 5.12** (postup viz. výše), následně na **5.76** (postup viz. výše) a na závěr **na současnou**.

**Upgrade z 3.0x a starších**

**Převod poznámky do názvu**

Součástí konverze dat z těchto starších verzí programu je také **prodloužení názvu a přidání zkratky** u položek číselníku zboží. Přitom zároveň dochází k **automatickému zkopírování obsahu názvu do zkratky**. Tento fakt však nemusí vyhovovat těm uživatelům programu, kteří **používali obsah poznámky zboží při tisku jako náhradu** za délkou nevyhovující **název**. Tato vlastnost již není dále programem **podporována** a proto je nutné převést obsah poznámky do nyní již prodlouženého názvu. K tomu slouží funkce **PŘEVOD POZNÁMKY DO NÁZVU**, kterou naleznete v nabídce **SYSTÉMOVÉ FUNKCE, OPRAVY A RUŠENÍ DAT, KONVERZE DAT**. Po jejím provedení se poznámka vyprázdní a nadále slouží ke svému původnímu účelu. Tuto **konverzi musíte provést** ve verzi **3.12!**

**Upgrade z 1.xx**

Při upgrade z nejstarších verzí programu **1.xx**, kontaktujte svého **dodavatele**. Programy se totiž liší příliš na to, aby šly konfigurace, resp. data jednoduše převést.

**Soubor conoveho.txt**

Při přechodu na novou verzi programu doporučujeme **přečíst si obsah souboru CONOVEHO.TXT** (prostřednictvím funkce **DOPLŇKOVÉ PROGRAMY, PROHLÍŽENÍ TEXTOVÝCH SOUBORŮ**). V tomto souboru se nachází **stručný popis novinek** oproti předcházejícím verzím programu. Navíc se v něm mohou vyskytovat **i další informace**, které se nedostaly ani do manuálů ani do dodatku.

**Instalace z internetu****D. Instalace pomocí internetových stránek výrobce programu (pouze WIN verze)**

Poslední možností, jak nainstalovat novější verzi programu, je stáhnout si **aktualizační soubor(y) z internetových stránek výrobce programu TRIFID**.

**Nabízené možnosti**

Spustíte funkci **DOPLŇKOVÉ PROGRAMY, AKTUALIZACE PROGRAMU, Z INTERNETU**. Po jejím spuštění se zobrazí okno, ve kterém bude k zaškrtnutí jedna nebo více z následujících možností aktualizace:

- **Vlastní program** – toto zaškrtačací políčko bude k dispozici v případě, že bude existovat ke stažení novější verze programu TRIFID.
- **Identifikace firmy** – políčko půjde zaškrtnout tehdy, když bude ke stažení nový licenční soubor trifid.lic.
- **Tiskové sestavy** – bude k zaškrtnutí v případě, že bude ke stažení novější verze tiskových sestav. Buď soubor **trifid.gts** nebo jeden, případně více, **FR3souborů**.
- **Další** – toto zaškrtačací políčko bude možné zaškrtnout tehdy, budou-li ke stažení nějaké další aktualizací soubory.

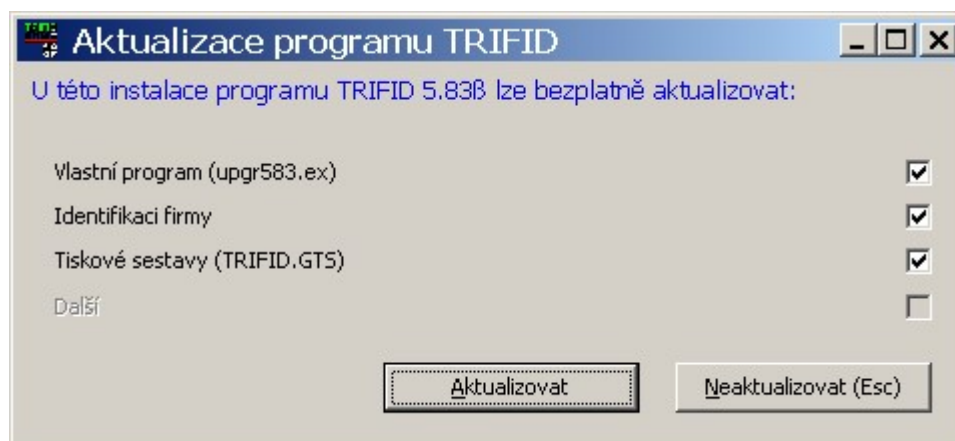

Po zaškrtnutí požadovaných aktualizací stisknete tlačítko **AKTUALIZOVAT**. Program po stažení souborů provede potřebné operace – viz popis u předchozího bodu C.

**Aktualizace není k dispozici**

Nebude-li k dispozici žádná aktualizace, místo výše popsaného okna se zobrazí upozornění:



Abyste nadále nemuseli ručně hlídat, zda je k dispozici nová verze programu, můžete v dolní části upozornění zatrhnout možnost **Při spuštění programu hledat aktualizaci na webových stránkách firmy TRIFID**.

**Zapnutí automatické kontroly**

Bude-li k dispozici novější, ale placená aktualizace programu TRIFID, budete na to upozorněni:

**K dispozici placená aktualizace**

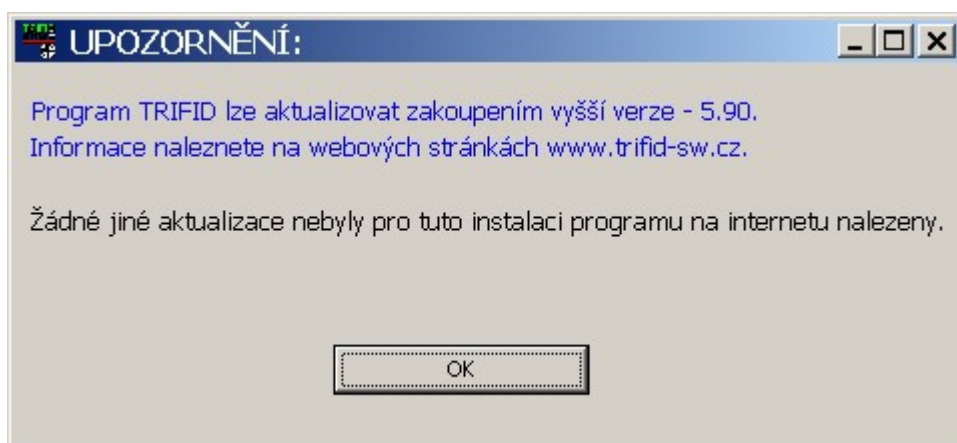

## 2.10. Změna číslování stanic

Pokud máte program zakoupen pro více prodejních míst, může vám vadit, že všechny stanice a tím zároveň i čísla prodejek jsou číslovány od jedničky. Tzn., že čísla prodejních dokladů začínají předčíslem 01 (číslo je ve formátu 01xxxxxx, kde xxxxxx je již vámi ovlivnitelné číslování).

Tento **systém číslování** je možné **změnit** následujícím **postupem**:

**Postup**

1. Spustíte program TRIFID a ve funkci **SYSTÉMOVÉ FUNKCE** nechejte provést funkci **ARCHIVACE PRODEJEK**. Ukončete program.
2. Pomocí nějakého souborového manažeru, např. Total Commanderu, FARu, Průzkumníka ve Windows apod., v adresáři **KONFIG** smažte soubor **TRIFID.CF**.
3. Také smažte adresář(e) **DOKLxx**, kde xx je číslo odpovídající číslu stanice.
4. Znova spustíte program TRIFID, ale jako číslo stanice uveďte již nové číslo.
5. Proveďte kontrolu, případně nové nastavení lokálních konfigurací programu.

## 2.11. Zásady správné práce s programem

### Servisní práce

Aby program spolehlivě pracoval k vaší plné spokojenosti doporučujeme periodicky provádět následující **servisní práce**:

- **Každý den** funkci SYSTÉMOVÉ FUNKCE, ZÁLOHOVÁNÍ DAT.
- **Jednou týdně** funkci SYSTÉMOVÉ FUNKCE, ARCHIVACE PRODEJEK.
- **Každého půl roku:**
  - funkci SYSTÉMOVÉ FUNKCE, ÚDRŽBA DAT, OPRAVY A KONTROLY DAT v plném rozsahu, který je možný,
  - tam, kde se hodně práší, vyčistit disketovou mechaniku čisticí disketou, resp. při velkém znečištění i pomocí vysavače prachu,
  - **kdykoliv** po nekorektním ukončení programu (výpadek elektrického proudu, „zatužení“ počítače), resp. vždy, když budete mít podezření, že údaje zobrazované programem jsou nějaké „divné“ funkci SYSTÉMOVÉ FUNKCE, OBNOVA INDEXOVÝCH SOUBORŮ.

### Omezení počtu záznamů

Program teoreticky je schopen pracovat s neomezeným počtem údajů zaznamenaných v databázových souborech. Praxe však ukázala, že je dobré, tento **počet udržovat na nějaké „rozumné“ hranici** odmazáváním nepotřebných karet v číselnících a hlavně **odmazáváním starších** dokladů, především **prodejek** (těch je většinou nejvíc). Určení „rozumné“ hranice je poněkud problematické. Nicméně v programu TRIFID byl právě pro prodejky po zkušenostech z provozu zvolen za rozumnou hranici počet záznamů v souboru evidující položky blízký hodnotě **400 000 záznamů**. Program tuto hodnotu **sleduje** a v případě, že se blíží, začne o tom **informovat** obsluhu při svém startu.

**NIKDY nevypínejte počítač, pokud je program TRIFID v chodu!**

## 2.12. Licenční soubor

### Obsah licenčního souboru

Součástí nainstalované **plné verze** programu TRIFID je také tzv. **licenční soubor TRIFID.LIC**. V tomto souboru jsou zakódovány následující informace:

- **Číslo licence.**
- **Vlastník programu** – tento údaj se vypisuje jednak na základní obrazovce programu a jednak se tiskne do hlavičky prodejek.
- **Verze programu**, pro kterou je licence určena.
- **Platnost** – doba, po kterou je možno plnou verzi používat. Tento údaj se uplatňuje u zkušebních verzí a u verzí provozovaných formou pronájmu.
- Zda je **povoleno používání placených funkcí**.
- **Počet instalací** – počet stanic, které s programem mohou naráz pracovat.

### Kde je

Soubor se **nachází** v hlavním adresáři programu a na instalačním CD ROMu.

### Změna obsahu

**Obsah** licenčního souboru lze **změnit pouze po dohodě s dodavatelem** programu TRIFID. Slouží k tomu buď funkce SYSTÉMOVÉ FUNKCE, KONFIGURACE, **ZMĚNA LICENČNÍHO SOUBORU** (kapitola *Nastavení, Změna licenčního souboru*), nebo vám **dodavatel poskytne již změněný soubor**. **Soubor** buď přímo **nakopírujete** do hlavního adresáře s nainstalovaným programem TRIFID, nebo k tomu použijete funkci programu nazvanou **AKTUALIZACE PROGRAMU**. Najdete ji v nabídce **DOPLŇKOVÉ PROGRAMY**.

### Postup aktualizace

Po spuštění funkce se program zeptá, **odkud se má soubor načíst**. Podle toho, kde se soubor skutečně nachází, zadejte buď disketovou jednotku A (případně B), nebo adresář na pevném disku. Pokud je **zadání správné**, program provede zkopírování nového souboru namísto stávajícího. Jestliže **zadání není správné**, program vás vyzve k opravě, nebo k ukončení funkce.

Aby aktualizace programu plně proběhla, je nutné **na závěr ukončit chod programu** (u síťové verze také na všech stanicích) a **znova jej spustit!**

Pokud se licenční soubor **smaže**, stane se z plné verze programu **demoverze**. A naopak.

**Demoverze**

Na rozdíl od plné verze, je **demoverze plně šiřitelný program**.

Pokud provozujete **program s omezenou platností licence**, tedy zkušební verzi nebo verzi pronajatou na určitou dobu, jste na **blíží se konec platnosti upozornění** tímto hlášením:

**Upozornění  
na blíží se  
konec  
platnosti**

**Upozornění: blíží se konec platnosti licence  
k užívání programu TRIFID!**

**Licence je platná jen do 10.02.2014!**

**Kontaktujte autory programu na tel. čísle 465 424 587  
nebo napište email na info@trifid-sw.cz**

**Chcete-li odeslat email s žádostí o prodloužení licence  
přímo z programu TRIFID, stiskněte klávesu <A>.**

Odeslat email do firmy TRIFID?

Ano                      Ne

Hlášení se začíná **objevovat při startu programu**, když do vypršení licence **zbývá méně než 10 dní**.

Pokud je počítač připojený na internet, lze z tohoto místa **odeslat e-mail s žádostí o prodloužení licence**.

## 2.13. Odinstalování programu

Pro odinstalování programu TRIFID je k dispozici speciální program nazvaný **ODINSTALOVAT**. Program spustíte tak, že najdete jeho **zástupce v nabídce START, PROGRAMY ve složce** se zástupci nainstalovaného programu TRIFID a poklepete na něm dvakrát levým tlačítkem myši. Nutnou **podmínkou** ovšem je, že jste během instalace programu TRIFID nechali také nainstalovat jeho zástupce do nabídky START!

**Spuštění**

Jestliže je program TRIFID na počítači **nainstalován vícekrát**, než jednou, program ODINSTALOVAT vám po svém spuštění nabídne **seznam aktivních instalací**, které je možné z počítače odstranit. V seznamu si **vyberte** tu správnou a stiskněte tlačítko **<Další >**.

**Výběr kopie  
programu**

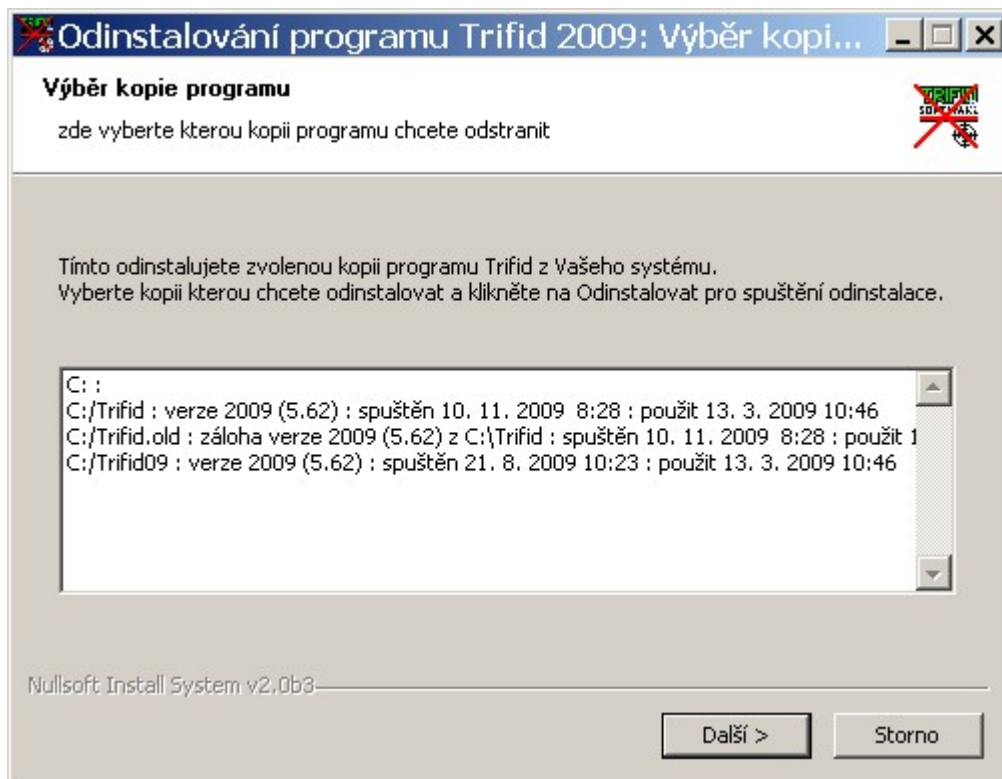

V následně zobrazeném okně pak **znovu potvrdíte** stisknutím tlačítka **Odinstalovat**, že skutečně chcete odinstalovat program ve vybraném umístění.

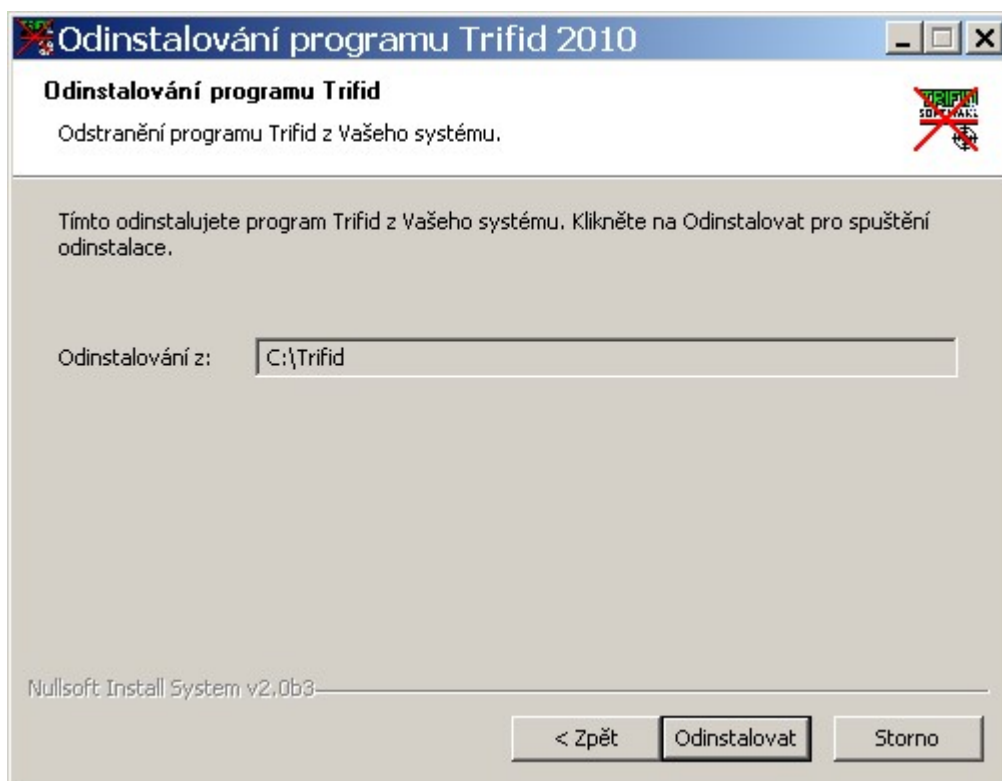

Vlastní proces odstranění programu TRIFID z počítače začne dotazem:



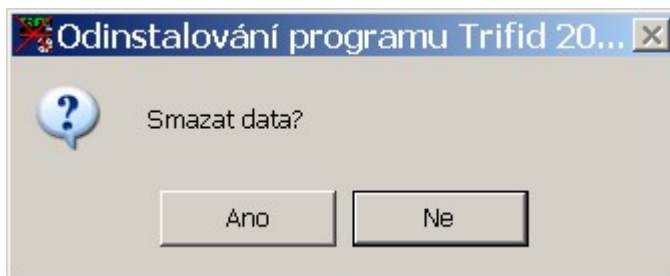

Pokud chcete, aby se program odstranil **včetně** všech svých **databázových souborů**, klikněte na tlačítko **Ano**. **Ne** pak bude znamenat, že **data budou zachována**. Tato data lze pak definitivně odstranit dalším spuštěním odinstalace.

Jestliže jste během instalace programu TRIFID nechali složku s ním **sdílet**, aby byla přístupná i z jiných počítačů v síti, jste na to **upozornění**.

**Upozornění  
na sdílení**



Toto upozornění má totiž **zabránit nechtěnému smazání** té kopie programu, která může být ještě **používána jiným počítačem**. Volba **Ano** smaže celý program. Volba **Ne** program zachová, pouze dojde k odstranění všech zástupců z plochy a nabídky START,PROGRAMY.

**Proces odinstalování** můžete následně **sledovat** v tomto závěrečném okně. Jakmile se v něm objeví nápis **Dokončeno**, klikněte na tlačítko **Dokončit**, čímž se proces odinstalování ukončí.

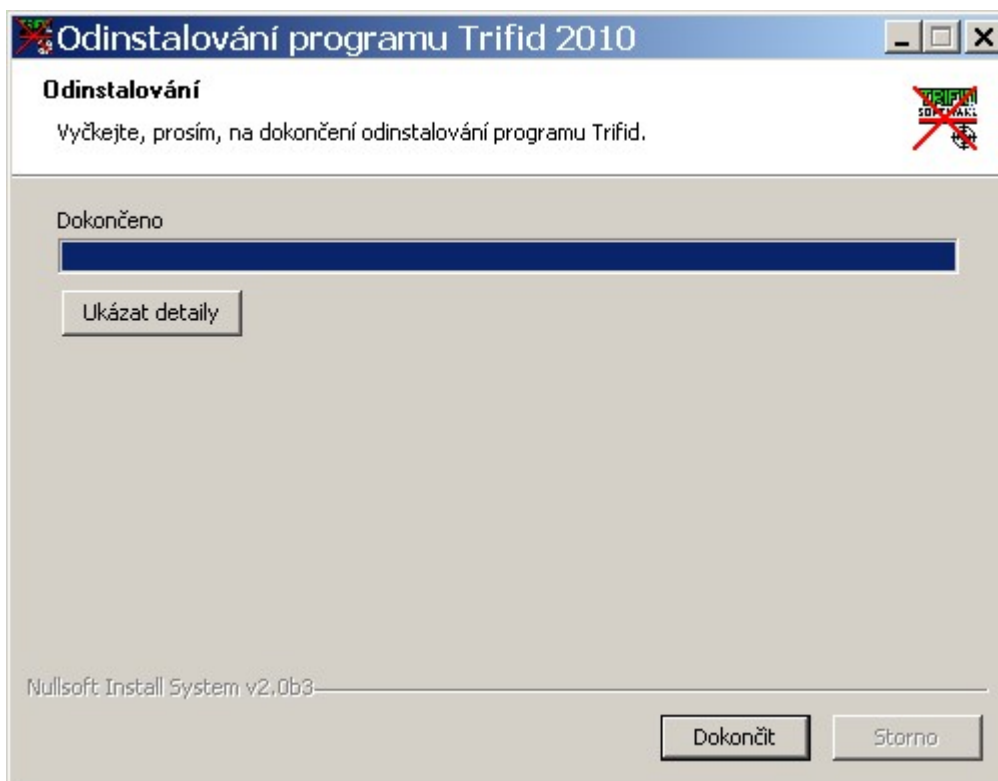

## 2.14 Zobrazení základních informací o programu TRIFID

Okno se základními informacemi o programu TRIFID zobrazíte stisknutím kombinace kláves <Alt M>. Zobrazí se následující okno:

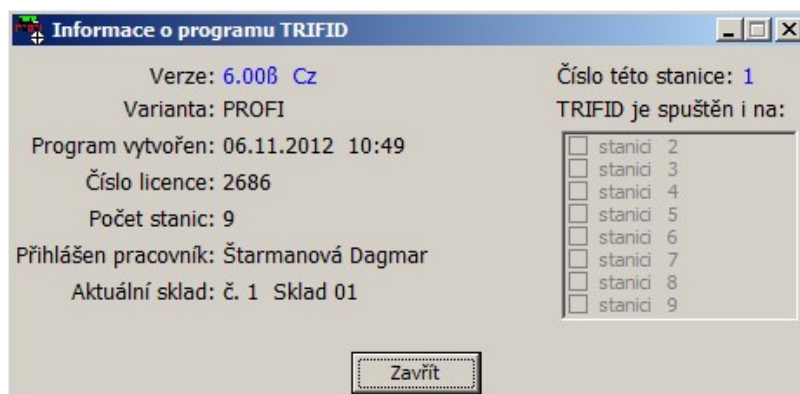

Zobrazené údaje slouží pro zjištění přesných informací o provozovaném programu. Lze z nich také zjistit, na kterých stanicích v síti program právě běží, což je důležité při některých operacích s daty (zálohování, indexování apod.)

### 3. Nastavení

V této kapitole bude postupně popsána řada funkcí, které slouží k **nakonfigurování programu** TRIFID tak, aby pracoval podle požadavku uživatele a zároveň správně spolupracoval s periferiemi, které jsou připojeny k počítači. **Obsah kapitoly**

Většina dále popsaných funkcí se nachází v nabídce **KONFIGURACE**, která se vyvolá z menu **Výběr funkcí** SYSTÉMOVÉ FUNKCE.

K O N F I G U R A C E	
Globální konfigurace	G
<b>Lokální konfigurace</b>	<b>L</b>
-----	
NASTAVENÍ TISKU DOKLADŮ	T
Nastavení tisku etiket	E
-----	
Přístupová práva	P
Změna licenčního souboru	Z
-----	
Řady dokladů	R
Druhy úhrad a zápisů v PD	U
-----	
Nastavení komunikace	K
Automatické připojení	A
Nastavení FTP serveru	B
-----	
Návrat	

Pokud některá z funkcí **není nabízena** (úplně chybí nebo je její název v nabídce zobrazen nevýrazně, šedivě), znamená to, že pro ni **nemáte** přiřazeno **oprávnění**, nebo není vhodné ji v danou chvíli používat. **Oprávnění k používání funkce**

**Upozornění:** řada funkcí je mnohdy velmi důležitá pro správný chod programu a jejich neodborná úprava může způsobit až **zablokování programu**. Proto by tyto funkce měly být **dostupné pouze** těm **pracovníkům**, kteří jsou odpovědní za provoz programu. **Upozornění**

Ve všech dále popsaných funkcích jednotlivé **hodnoty** parametrů nastavíte tak, že kurzor přemístíte pomocí kurzorových kláves na pozici příslušného parametru a podle typu hodnoty provedete jednu z následujících operací: **Nastavení hodnot**

- Stisknete klávesu <Mezerník>. Hodnota se **změní na následující** možnou.
- Stisknete klávesu <F9>. **Zobrazí se nabídka** možných hodnot, ve které přesunete kurzor na vybraný údaj a stisknete klávesu <Enter>.
- Požadovanou hodnotu **přímo napíšete**.
- U parametrů, u kterých se **zobrazuje doplňkové okno** s dalšími parametry, je nutné před jejich změnou nejprve stisknout klávesu <F3>, tzn. přepnout se do editačního režimu. Po provedení změn jedním z výše uvedených způsobů pak stisknout klávesu <F2> pro záznam změn.

**Jakou metodu** pro změnu parametru použít poznáte tak, že v **nápovědním řádku** při dolním okraji obrazovky se příslušná klávesa uvede, resp. neuvede a pak hodnotu zadáte **přímo** z **klávesnice** na místo blikajícího kurzoru. **Nápověda**

Ve většině případů je nutné změněné hodnoty parametrů **zaznamenat** stisknutím funkční klávesy <F2>. **Uložení konfigurace**

**Ukončení změn** Pokud změněné **hodnoty nechcete zaznamenat**, resp. potřebujete **ukončit práci funkce**, stiskněte klávesu <Esc>. Program se většinou vrátí do předchozí nabídky.

### 3.1. Průvodce nastavením programu

**Určení funkce** Speciální funkce sloužící k rychlému nastavení nejzákladnějších parametrů programu. Dá se spustit na závěr instalačního procesu z instalačního programu, nebo přímo z programu TRIFID spuštěním stejnojmenné funkce z nabídky **DOPLŇKOVÉ PROGRAMY**.

**Průvodce nastavením programu Trifid**

**Provozní nastavení**

Plátce DPH  
 Neplátce DPH

Identifikační čísla  
 IČO: 45562997  
 DIČ: CZ6008252030

Prodejní doklad  
 Zjednodušený daňový doklad

Nastavit na používání čárového kódu

**Pokladní tiskárna**

Nemá  
 Jehličková (znakový tisk)  
 Termální (grafický tisk)

Použitá tiskárna  
 EPSON TM-T88III Receipt

Pokladní zásuvka  
 Připojena k pokladní tiskárně  
 Sekvence otevření: Epson

**Zákaznický displej**

Typ displeje  
 Virtuos VFD FV-2021/29

Připojení displeje  
 Port: COM1

Zapsat změny (F2)
  Změny nezapsat (Esc)

Ve funkci se především nastavují základní periferie – **pokladní tiskárna**, **zákaznický displej** a **pokladní zásuvka**. S nastavením tiskárny se současně nastaví také **způsob tisku dokladů** (znakový, nebo grafický). Dále lze nastavit také **IČO** a **DIČ** pro tisk na dokladech a s tím související podobu prodejky. Parametr pro používání čárového kódu nastavuje **kód jako preferovaný číselník**.

**Další konfigurace** Pomocí průvodce **nelze nastavit všechny** existující periferie a všechny jejich parametry. K tomu slouží celá řada funkcí, které jsou k dispozici v nabídce **SYSTÉMOVÉ FUNKCE, KONFIGURACE**. Jejich podrobný popis je uveden v následujících kapitolách.

## 3.2. Globální konfigurace

Tato funkce, volitelná z nabídky KONFIGURACE v menu SYSTÉMOVÉ FUNKCE, **slouží** jednak k nastavení základních údajů o uživateli programu TRIFID a jednak k nastavení některých informací nutných pro správný chod samotného programu. Vše se ukládá do globálního konfiguračního souboru TRIFID.INI.

**Určení funkce**

**Poznámka:** Po prvním spuštění programu TRIFID, resp. pokud neexistuje soubor TRIFID.INI, program nastaví obsah položek tak, aby vyhověly pro práci programu.

**Poznámka**

Nastavení globální konfigurace	
Identifikace firmy	Tel : 465 424 587
Název : TRIFID Software	Fax : 465 424 587
Adresa : Ing. Jaromír Flidr Rokycanova 114/IV	IČO : 12345678
Město : Vysoké Mýto	DIČ : CZ12345678
PSČ : 566 01	
Země : Česká republika	Číslo bankovního účtu
E-mail : info@trifid-sw.cz	
Výpis obchodního rejstříku nebo jiné evidence	
vypis OR	
Uživatelské jednotky	Měny
U1 : bal U2 : pár U3 :	Domácí jednotka : Kč Euro : Používat
Další parametry	
Sazby DPH	
Při inventuře množství v rezervaci neodečítat od množství na skladě	
Tvorba prodejních cen v příjmu a číselnících	
Parametry slev a akcí v dokladech	
Příjem do skladu	
Parametry číselníků	

Jednotlivé **parametry** jsou **rozděleny do několika skupin** podle jejich významu:

### 1. IDENTIFIKACE FIRMY

V této skupině je možné zadat úplnou identifikaci vaší firmy. **Skládá se z položek: název**, dvou řádků **adresy, města, PSČ, země, telefonního a faxového čísla, e-mailu, IČO, DIČ** a údajů o bankovním účtu. Údaje o bankovním účtu se nastavují v připojeném okně. Patří k nim **Číslo, Banka, IBAN a SWIFT**.

**Identifikace  
firmy**

Tyto údaje patří mezi tzv. **nepovinné** a proto je není nutné vůbec vyplňovat. Je třeba si však uvědomit, že řada z nich se automaticky vypisuje na různé doklady, např. na fakturu. Proto je **raději vyplňte**.

### 2. VÝPIS OBCHODNÍHO REJSTŘÍKU NEBO JINÉ EVIDENCE

Skupina slouží k uvedení **informací o zápisu** uživatele programu **do obchodního rejstříku** nebo jiné podobné evidence. Zde uvedené údaje se pak v souladu s platnými zákony budou tisknout na příslušné, programem TRIFID vystavené, doklady. Při zápisu údajů berte zřetel na jejich srozumitelnost, protože na některých typech dokladů (prodejky) bude nutné text s ohledem na jeho délku vytisknout na dva řádky.

**Výpis  
obchodního  
rejstříku nebo  
jiné evidence**

### 3. UŽIVATELSKÉ JEDNOTKY

V případě, že vám nevyhovují jednotky nabízené standardně programem při vytváření položek číselníků, můžete si v této části globální konfigurace nadefinovat libovolné tři **tříznakové zkratky jednotek**. Svoji zkratku můžete napsat z klávesnice na libovolnou pozici.

**Uživatelské  
jednotky**

Takto vámi nadefinované jednotky pak budete moci použít při zakládání nové položky zboží v číselníku.

**Měny**

## 4. MĚNY

## Domácí jednotka

- **Domácí jednotka** - až tříznaková **zkratka měnové jednotky** platné v platebním styku na zemi konkrétního státu. Jako počáteční údaj při prvním spuštění programu TRIFID, je nadefinována jednotka Kč. Změnu nastavení provedete napsáním nové zkratky.
- **Euro** – parametr určuje, zda při prodeji je či není povoleno **používat** pro úhradu dokladu **cizí měnu**, zpravidla euro.

## Další parametry

## 5. DALŠÍ PARAMETRY

Tato skupina obsahuje ty parametry, pro které nemá smysl vytvářet samostatné skupiny. Patří sem:

## Sazby DPH

- **Sazby DPH** - program TRIFID dovoluje uživateli podle jeho přání a konkrétních daňových podmínek **nadefinovat** si veškeré potřebné **sazby daně z přidané hodnoty** a v případě potřeby, například při změně zákonů, je také kdykoliv **změnit**. Sazby se mění v připojeném okně v následující tabulce:

Počet zobrazovaných sazeb : 3			
Preferovaná sazba : Snížená 2			
Sazby platné od	Základní	Snížená	Snížená 2
1 : 01.01.2008	19.0	9.0	
2 : 01.01.2010	20.0	10.0	
3 : 01.01.2012	20.0	14.0	
4 : 01.01.2013	21.0	15.0	
5 : 01.01.2015	21.0	15.0	10.0

- Ve sloupci **Sazby platné od** se zadá datum, od kdy nová(é) sazby platí.
- Ve sloupci **Základní** se uvede sazba v procentech odpovídající základní sazbě DPH.
- Ve sloupci **Snížená** se uvede hodnota snížené sazby DPH.

Nová sazba se zapíše společně s datem počátku platnosti na nejbližší volný řádek. Pokud již není žádný řádek volný, přepíše se řádek s nejstaršími sazbami. I když dojde ke změně pouze jedné ze sazeb, druhá nezměněná sazba se musí do nového řádku uvést také.

V horní části okna je ještě parametry:

- **Počet zobrazovaných sazeb** udává, kolik sazeb se má nabízet při výběru daňové sazby v kartách a dokladech. Uživatelé, kteří třetí sazbu potřebují používat, zde musí mít nastaven počet 3, ostatním stačí 2.
- **Preferovaná sazba.** Jeho hodnota říká, která ze sazeb **Základní, Snížená, Snížená 2** nebo **Bez daně** se předvyplní při zakládání nové karty, např. zboží.

## Při inventuře množství v rezervaci ...

- **Při inventuře množství v rezervaci odečítat/neodečítat od množství na skladě** - hodnota **odečítat** znamená, že se jako evidenční množství bude při inventuře brát hodnota množství na skladě snížená o rezervované množství. Hodnota **neodečítat** pak znamená, že se jako evidenční množství bude brát hodnota množství na skladě bez ohledu na rezervované množství.

## Tvorba prodejních cen v příjmu a číselnících

- **Tvorba prodejních cen v příjmu a číselnících** – v připojeném okně se nastavuje několik parametrů, které mohou ovlivnit automatickou tvorbu prodejních cen **1 až 4**. Prvé čtyři parametry slouží k ovlivnění výpočtu prodejních cen během příjmu zboží na sklad. Zbýlé tři také při ručních úpravách cen, např. při editaci karty zboží v číselníku.

	Prod.cena 1	Prod.cena 2	Prod.cena 3	Prod.cena 4
Výpočet Marže v % z nákupní ceny výchozí cena	automatický 10.0 průměrné průměrná NC	automatický 5.0 poslední prodejní 1	ruční 0.0 průměrné průměrná NC	ruční 0.0 poslední poslední NC
Zaokrouhlit cenu na řád jak	s DPH 0.5 matematicky	s DPH 1 matematicky	bez DPH 0.01 matematicky	bez DPH 0.01 matematicky

Význam parametrů je následující:

- **Výpočet** – parametr říká, zda se během příjmu bude – **automatický** - nebo nebude – **ruční** - příslušná prodejní cena 1 až 4 automaticky vypočítávat na základě nastavení dále uvedených parametrů.
- **Marže v %** - hodnota udává o kolik procent má být výsledná prodejní cena vyšší, než je výchozí cena.
- **Z nákupní ceny** – říká, která nákupní cena – **poslední** nebo **průměrná** – bude použita jako výchozí pro výpočet marže, např. na kartách. zboží.
- **Výchozí cena** – udává, která z cen – **poslední NC** (nákupní cena), **průměrná NC** nebo **prodejní 1** až **4** bude výchozí pro výpočet příslušné prodejní ceny.
- **Zaokrouhlit cenu** – určuje, jestli se bude zaokrouhlovat cena s DPH nebo bez DPH.
- **Zaokrouhlit na řád** – určuje řád, na který se má tato cena zaokrouhlit. **0.01** je na setiny, **0.1** na desetiny, **0.2** na dvacetníky, **0.5** na padesátíky, **1** na celé koruny, **10** na desetikoruny, ...
- **Zaokrouhlit jak** – způsob zaokrouhlení: **matematicky, nahoru** nebo **dolů**.
- **Parametry slev a akcí v dokladech** - v doplňkovém okně se nastavují parametry, které mohou ovlivnit podobu slev na dokladech:
  - **Slevu provést** – určuje jakým způsobem se bude na dokladu interpretovat zadaná celková sleva. Hodnota **Podle způsobu zadání** říká, že se celková sleva vyjádří buď jako nerozpuštěná (byla zadaná absolutní částkou) nebo jako rozpuštěná do cen položek (byla zadaná procenty). Hodnota **Absolutní částkou** znamená, že se sleva na dokladu uvede nerozpuštěná, bez ohledu na to jak byla zadaná. Hodnota **Rozpuštěním do položek** naopak znamená, že se sleva v každém případě rozpustí do cen položek dokladu.
  - **Dovolit slevu obalů** – hodnota parametru **Ne** znamená, že při uplatňování slevy na celkové ceně dokladu budou **ze slev vynechány** všechny položky typu obaly. Hodnota **Ano** pak znamená, že sleva bude uplatněna i na případně se vyskytující obaly.
  - **Dovolit slevu prací** - totéž jako Dovolit slevu obalů, ale pro práce.
  - **Tvorba prodejních cen zboží na dokladech** – hodnota parametru **Nepoužito** znamená, že se odběratelům nebudou vytvářet **prodejní ceny** na dokladech **na základě jejich dosaženého obrátu**. Stiskem klávesy **<Mezerník>** se zapne jejich vytváření. Jako hodnota se objeví příznaky dokladů, na kterých bude výpočet uplatňován. **Typy dokladů** lze nastavit v jejich nabídce, která se zobrazí po stisku klávesy **<F9>**:

— Výběr typu dokladu: —

Ano	Prodejky
Ano	Faktury
Ano	Dodací listy
Ne	Výdejky

Typy dokladů se zapínají a vypínají klávesou **<Mezerník>**, nastavení nabídky se potvrdí klávesou **<Enter>**.

Vlastní kritéria pro výpočet cen se nastaví v následně zobrazené tabulce po stisku klávesy <F3>:

	Kritérium 1	Kritérium 2	Kritérium 3	Kritérium 4
Použít Z ceny	sleva 3.0 % prodejní 2	sleva 5.0 % prodejní 1	nepoužito	nepoužito
Od obratu	1000.00	10000.00		
Do obratu	9999.00	99999.00		

Pomocí klávesy <F9> se vybere **procentní sleva** nebo **cenová sazba**, která se bude poskytovat při dosažení kritéria. Pokud je sleva procentní, zapíše se počet procent a klávesou <F9> se nastaví další parametr **Z ceny** – cenová sazba, ze které se má sleva počítat. Hodnoty obratu pro dosažení kritéria se zapíšou do údajů **Od** a **Do**. Sleva nebo cenová sazba se uplatňují na celý sortiment.

- **Akce při uzavírání dokladu** slouží k automatickému poskytování slev, nebo přidání dárku při překročení určité hodnoty nákupu. Dají se nastavit až čtyři kritéria (celková částka dokladu), na základě kterých se provede určitá akce. Stiskem <F9> je možno nastavit, podobně jako u předchozího parametru, kterých dokladů se nastavení týká. Vlastní kritéria se nastaví v následně zobrazené tabulce po stisku klávesy <F3>:

	Kritérium 1	Kritérium 2	Kritérium 3	Kritérium 4
Akce	sleva 10.0 %	prod. cena 2	přidat Z 1	nepoužito
Od sumy	100.00	200.00	300.00	
s DPH	Ano	Ano	Ano	

Pomocí klávesy <F9> se vybere **procentní sleva** nebo **cenová sazba** a nebo **přidání zboží, obalu** nebo **práce**, která se bude poskytovat při dosažení kritéria. Pokud je vybrána sleva v %, zapíše se počet procent. Dalšími údaji jsou **hodnota celkové sumy** na dokladu, od které se akce provede, a zda je **s** nebo **bez DPH**.

Vlastní akce se provede až při uzavírání dokladu. Pokud je nastaveno více kritérií, použije se to s nejvyšší částkou a podle něho se vykoná akce.

## Příjem do skladu

- **Příjem do skladu** – skupina parametrů v doplňkovém okně ovlivňuje některé vlastnosti programu při příjmu položek na sklad:
- **Dodavatele do karty zboží – Nezapisovat** znamená, že při zaevidování nové příjemky se nebude na kartách přijímaného zboží měnit dodavatel za dodavatele uvedeného na příjemce. Pokud však dodavatele chcete měnit, můžete hodnotu parametru nastavit buď na **Zapísovati vždy** (dovolí nahradit dodavatele automaticky, bez dotazu, zda změnu provést.), nebo na **Dotázat se** (změna se provede pouze se souhlasem obsluhy programu) a nebo na **Zapísovati levnějšího** (změna se provede pouze tehdy, když nová nákupní cena bude nižší, než stávající průměrná nákupní cena).
- **Dodatečný přepočtení nákupních cen – Ano** znamená, že při uzavírání příjemky se zjistí, zda se na ní nacházejí položky zboží a obalů, které mají právě množství na skladě záporné. Pokud taková položka existuje, vypočte se průměrná nákupní cena, která odpovídá okamžiku, kdy byla prodána/vydána první položka do záporu a touto průměrnou nákupní cenou se opraví nákupní cena na těch pohybech, které se uskutečnily v době záporného množství položky na skladě. Hodnota **Ne** znamená, že výše uvedená operace se nebude provádět.
- **Opravná položka NC k záporné položce – Vždy připojit** znamená, že se opravná položka nákupní ceny připojí k přijímané položce vždy, když přijímané množství je záporné a zároveň se od sebe liší nákupní cena na kartě zboží a nákupní cena na příjemce. Tuto variantu lze zvolit pouze v případě, pokud je parametr **Dodatečný přepočtení nákupních cen** nastaven na **Ne**.  
Hodnota parametru **Při nulovém množství** pak znamená, že kromě výše uvedených podmínek musí být také splněno, že po příjmu bude výsledné množství na kartě rovno nule.



Hodnota parametru **Nepřipojovat** znamená, že se opravná položka nákupní ceny nebude připojovat, i když podmínky pro její připojení budou splněny.

- **Parametry číselníků** - skupina parametrů v doplňkovém okně ovlivňuje některé vlastnosti programu při práci s číselníky:
- **Název doplňkového údaje** – zde můžete napsat text, který u doplňkového údaje typu jiný údaj nahradí obecné označení „Jiný údaj“ označením konkrétním, které bude popisovat skutečný obsah doplňkového údaje (např. „Velikost“, „Barva“ apod.).
- **Název součtového údaje** – text, který dá součtovému údaji jméno, které bude popisovat skutečný obsah součtového údaje (např. „Autorský popl.“ apod.).
- **Jednotka součtového údaje** – označení jednotky množství, ve které se součtový údaj eviduje (např. Kč apod.).

**Parametry číselníků**

### 3.3. Lokální konfigurace

Tato funkce, volitelná z nabídky KONFIGURACE v menu SYSTÉMOVÉ FUNKCE, především **slouží k přizpůsobení programu TRIFID konkrétní hardwarové sestavě vašeho počítače.**

V případě síťové verze programu, **má každá stanice svoji vlastní lokální konfiguraci**, která je nezávislá na jiných stanicích. Pro prvou stanici je lokální konfigurace po nainstalování již přednastavena. Pro další stanici(e) však neexistuje. Proto se při jejím(jejich) prvním spuštění jako podklad použijí hodnoty ze stanice první. Fyzicky se parametry ukládají do lokálního konfiguračního souboru TRIFIDxx.INI, kde xx je číslo stanice.

**Síťová verze**

**Poznámka:** Po prvním spuštění programu TRIFID, resp. pokud neexistuje soubor **TRIFIDxx.INI**, program nastaví obsah položek tak, aby vyhověly pro práci programu.

**Poznámka**

Po vyvolání funkce se objeví okno pro nastavení konfigurace.

Nastavení lokální konfigurace	
Všeobecné funkce programu	
Vyhledávání podle čísla : <b>Číselně</b>	Obrazovka Typ : Color LCD
Povolené cenové sazby : Doklady z prodeje	Fiskální zařízení Typ : Není
Preferované číselníky ve funkcích	Zákaznický displej Typ : VFD-450/550
Konto odběr. do záporu : Ne	Pokladní zásuvka
Prodej/výdej do záporu : Ano Hlásit	Připojení : TISKÁRNA
Hlídání cen při prodeji : Upozornit na nulové	Snímání čárového kódu
Důraz hlášení : Zvuk, kl. Mezerník	Snímač : KLAV
Stisk kláves : Se zvukem	Terminál : Řada CPT 8000
Sčítání položek na dokladu	Snímače platebních karet
Seznamy aktualizovat po : 30 sec	Bankovních : Česká spořit.
Slevy prostřednictvím : Karty čárového kódu	Čipových : SCS-TMCP2
Režim prodeje za hotové : Standardní prodej	Magnetických : Není
Export a import dokladů	Ostatní zařízení
Prefer. artikl v dokladu : Zboží	Váha : DIGI DS-650
Přerušení u sériových portů	
Poč. desetin u množství : 3	
Zálohování dat	Účetnictví
Použit program : TRIFID	Typ : ÚČTO Tichý

**Parametry** jsou podle svého významu **rozděleny do několika skupin.**

#### 1. VŠEOBECNÉ FUNKCE PROGRAMU

Do této skupiny parametrů jsou zařazeny ty parametry, které **slouží k ovlivnění chodu více funkcí programu** a pro které se nevyplatí zavádět samostatnou skupinu parametrů.

**Všeobecné funkce programu**

## Vyhledávání podle čísla

- **Vyhledávání podle čísla** – může nabývat jedné ze dvou hodnot: **Číselně** znamená, že při hledání zboží (obalu, ...) podle jeho čísla (ve funkci Prodej, v číselnících apod.), se na číslo zapsané z klávesnice bude **pohlížet jako na číslo** a ne jako na skupinu znaků. **Textově** naopak znamená, že se na číslo bude **pohlížet jako na skupinu znaků** a bude tedy záležet na jeho přesném zápisu, tj. na existenci či neexistenci mezer především před číslem.

Pro lepší pochopení malý **příklad**: číslo zboží může mít maximálně 5 znaků. vy však hledáte zboží s číslem 1234, tedy pouze čtyřznakové. Do číselníku se takové číslo zapíše jako skupina znaků zarovnaných doprava. Když budete hledat toto zboží a budeme mít zvolenu volbu **textově**, musíte před první číslici (jedničku) nejprve zapsat mezeru. Neuděláte-li to, bude se v číselníku vyhledávat zboží začínající číslem 10 000. Naopak v případě volby číselně mezeru před jedničku vkládat nebudete.

## Povolené cenové sazby

- **Povolené cenové sazby** určuje, které cenové sazby (jednotkové prodejní/nákupní ceny) zboží (obalu, práce) bude možné použít při vytváření nového dokladu. **Hodnoty přepínatelné** klávesou <Mezerník> pak určují, **kterých částí programu** se povolené cenové sazby budou týkat. Hodnota:
  - **Doklady z prodeje** – v souběžně zobrazeném okně je zobrazen, resp. se zadává seznam cenových sazeb, které se mohou použít při tvorbě libovolného dokladu ve funkci PRODEJ a při vyřizování reklamací. K dispozici mohou být až čtyři sazby - **prodejní cena 1 až prodejní cena 4**.
  - **Faktura/dodací list** – cenové sazby, které mohou být použity při vytváření faktury nebo dodacího listu ve funkci VÝDEJKY A DODACÍ LISTY, resp. FAKTURY. K dispozici může být až pět sazeb - **prodejní cena 1 až prodejní cena 4 a nákupní cena**.
  - **Výdejka** – cenové sazby, které mohou být použity při vytváření výdejky ve funkci VÝDEJKY A DODACÍ LISTY. K dispozici může být až pět sazeb - **prodejní cena 1 až 4 a nákupní cena**.

Do okna pro zadávání konkrétních hodnot se dostanete po stisknutí klávesy <F3>. **Seznam hodnot** v okně je **uspořádán** tak, že **na prvním řádku** se zadává ta cenová sazba, která se pak bude při tvorbě nového dokladu **nabízet jako první**. Na druhém řádku se pak zadává sazba, která bude po stisknutí klávesy <F12> nabízena jako následující. Podobně je to i na 3. případně až 5. řádku. **Každá** cenová **sazba** může být v seznamu uvedena **pouze jednou**. Pokud nechcete, aby byla určitá cenová sazba použita, nastavte místo ní hodnotu **nepoužita**. Avšak přitom platí, že tuto hodnotu lze bezproblémově zadat pouze na posledním řádku, resp. na řádku, který je následován řádkem s hodnotou nastavenou rovněž na nepoužita!

**Pořadí sazeb** není dáno, můžete si ho nastavit dle svého. **Přepínání** mezi hodnotami se provede klávesou <Mezerník>. Změněné nastavení se pak zaznamená po stisknutí klávesy <F2>.

**Poznámka**: protože cenové sazby 3 a 4 jsou použity pouze u zboží, při výběru **obalu** nebo **práce** se **místo nich** použije cenová **sazba 2!**

## Návrat k 1. sazbě při

Ve stejném okně se nastavuje také parametr **Návrat k 1. sazbě při**. Jeho hodnota říká, kdy se program TRIFID má během vytváření dokladu automaticky vrátit k prvé nabízené cenové sazbě. Možné **hodnoty** jsou při:

- **výběru další položky** – návrat k 1. sazbě se provede hned při výběru další položky na právě rozpracovaném dokladu,
- **novém spuštění prodeje** – návrat se provede až po novém spuštění funkce pro tvorbu dokladu, např. PRODEJ,
- **práci s dalším dokladem** - návrat se provede až na novém dokladu.
- **Preferované číselníky ve funkcích** slouží k nastavení jednoho z možných číselníku jako tzv. **preferovaný**. Prostřednictvím tohoto číselníku se pak bude vyhledávat příslušná položka zboží nebo obchodního partnera.

U **zboží** je možné preferovaný číselník **ve funkci PRODEJ** nastavit na jednu z hodnot **Číslo, Kód, Skupina, Zkratka, Cena** a **Název**, u **Importu příjemek** a v **Ostatních funkcích** na hodnoty **Číslo, Kód, Skupina** a **Zkratka**. Pokud je u číselníku zboží povoleno používání **podskladů** (verze PROFÍ), **nejde** u Importu příjemek **nastavit** hodnota **Číslo**.

U **obchodního partnera** je možné ve všech třech případech nastavit **Číslo** a **IČO**.

U **prací a obalů** je vždy preferovaným číselníkem **číslo**.

- **Konto odběr. do záporu** - až dvě samostatně měnitelné hodnoty tohoto parametru slouží k nastavení možnosti prodat odběrateli zboží i v případě, že hodnota konta u něho by po prodeji mohla být záporná. **Levá hodnota** určuje, zda je to možné (**Ano**) nebo **Ne**. **Pravá hodnota** (je zobrazena pouze tehdy, když levá je nastavena na **Ano**) navíc určuje, jestli při přechodu stavu konta do záporu máte být na tuto skutečnost upozorněni zvláštním hlášením (**Hlásit**) či nikoli (**Nehlásit**). **Konto odběratele do záporu**
- **Prodej/výdej do záporu** - až dvě samostatně měnitelné hodnoty tohoto parametru slouží k nastavení možnosti prodat, resp. vydat i takové množství zboží nebo obalu, které není právě na skladě. **Levá hodnota** proto určuje, zda je to možné (**Ano**) nebo **Ne**. **Pravá hodnota** (je zobrazena pouze tehdy, když levá je nastavena na **Ano**) navíc určuje, jestli při přechodu množství do záporu máte být na tuto skutečnost upozorněni zvláštním hlášením (**Hlásit**) či nikoli (**Nehlásit**). **Prodej/výdej do záporu**
- **Hlídní cen při prodeji** – hodnota parametru určuje, co se bude dělat, pokud prodejní cena položky bude menší než je nákupní cena, nebo bude rovna nule: **Hlídní cen při prodeji**

  - **Nehlídní** – hodnota prodejní ceny není nijak hlídána.
  - **Upozornit na nulové** – pokud je prodejní cena rovna nule, je na to obsluha upozorněna.
  - **Upozornit pod nákup** – jestliže je prodejní cena menší než nákupní, je na to obsluha upozorněna.
  - **Zakázat nulové** – pokud je prodejní cena rovna nule, není dovoleno položku prodat.
  - **Zakázat pod nákup** - pokud je prodejní cena menší než nákupní, není dovoleno takovou položku prodat.
  - **Upozornit <= nákup** – pokud je prodejní cena menší nebo rovna nákupní, je na to obsluha upozorněna.
  - **Zakázat <= nákup** - pokud je prodejní cena menší nebo rovna nákupní, není dovoleno takovou položku prodat.
- **Důraz hlášení** - v některých případech není vhodné, aby různá upozorňující hlášení, např. o přechodu množství na skladě do záporu, byla brána na vědomí stiskem klávesy <Enter>. To se týká hlavně těch případů, kdy se k výběru používá snímač čárového kódu, který automaticky za sejmutým kódem výrobku posílá jeden nebo dokonce více znaků odpovídajících stisknuté klávese <Enter>. V takovém případě je vhodné, aby se pro potvrzení použila nějaká jiná klávesa a navíc, aby hlášení bylo pokud možno doprovázeno takovým zvukovým signálem, který se nedá jen tak lehce přeslechnout. **Důraz hlášení**

K dispozici je celkem **5 voleb**, přičemž každá z nich je složena ze dvou neoddělitelných částí odlišného významu. **První část** říká, zda bude hlášení doprovázeno nepřerušovaným zvukovým signálem (**Zvuk**) nebo nebude (**Ticho**). **Druhá část** pak udává **klávesu**, kterou je potřeba stisknout, aby hlášení zmizelo a mohlo se pokračovat v práci. K dispozici je klávesa <Enter>, klávesa <Mezerník> a nebo **libovolná** jiná.

Tento parametr ovlivňuje prakticky všechna hlášení ve funkci PRODEJ a některá vybraná v dalších funkcích programu TRIFID.
- **Stisk kláves** – **Se zvukem** znamená, že stisk kláves, resp. uzavírání dokladu ve funkci PRODEJ bude doprovázen zvukovým doprovodem linoucím se z reproduktoru počítače. Pokud však s tímto doprovodem nesouhlasíte, tak nastavte parametr na hodnotu **Bez zvuku**. **Stisk kláves**
- **Sčítání položek na dokladu** určuje, zda se při tvorbě dokladu bude nebo nebude sčítat množství u těch položek, které se na něm ocitnou vícekrát. Hodnota parametru **Sčítání položek** rovna **Neprovádět** znamená, že ke sčítání nebude docházet. Hodnota **Při výběru položky** znamená, že k sečtení dojde hned po výběru nové položky a zadání jejího množství. Hodnota **Při uzavření dokladu** říká, že k sečtení dojde až těsně před uzavřením rozpracovaného (otevřeného) dokladu. A konečně hodnota **Při uzavření dotázat** říká, že k sečtení dojde až po kladné odpovědi na dotaz, zda položky sečíst, který se zobrazí před uzavřením rozpracovaného (otevřeného) dokladu. **Sčítání položek na dokladu**

Pokud jsou zvoleny tři poslední varianty, lze navíc nastavit také parametry:

- **Kontrolovat cenu** - jeho nastavení na hodnotu **Ano** znamená, že k sečtení dojde pouze v případě, že stejné položky mají také shodné ceny. **Ne** znamená, že se sečtou stejné položky, aniž by program zkoumal, zda se liší jednotkovou cenou. Nová položka se tedy přičte k již existující položce a převezme její cenu.
- **Kladné se zápornými** – hodnota **Sčítat** říká, že se budou sčítat do jedné položky položky s kladným i záporným množstvím. Hodnota **Nesčítat** pak umožní sečíst zvlášť položky s kladným množstvím a zvlášť položky se záporným množstvím.

### Seznamy aktualizovat po

- **Seznamy aktualizovat po** – až třímístné číslo udává **v sekundách**, za jak dlouhou dobu po posledním stisknutí libovolné klávesy se mají seznamy zboží, obalů, prací, obchodních partnerů a všech typů dokladů aktualizovat novým načtením informací z databází. Standardní hodnotou je 30 sec.

*Poznámka:* pokud je právě aktivní filtr nebo hodnota parametru je nastavena na nulu, načítání se neprovádí.

### Slevy prostřednictvím

- **Slevy prostřednictvím** - nastavení parametru říká, jakým způsobem se bude ve funkci Prodej pracovat s tzv. **zákaznickými** (někdy také věrnostními) **kartami**. Zákaznickou kartou je v tomto případě myšlen uživatelem programu TRIFID vydaný doklad, který jeho držitele opravňuje k **získání slevy** na zboží nebo služby v předem dohodnuté výši. Hodnoty parametru pak určují jakým způsobem se z karty získají informace o jejím držiteli. **Hodnotu lze nastavit** na:
  - **Nepoužito** – karty nejsou akceptovány a tudíž nejsou přístupny některé funkce programu, které jsou s danou aplikací spojeny.
  - **Vlastní magnet. karty** – jsou akceptovány karty, u kterých je informace o držiteli a v některých případech i o výši přiznané slevy zaznamenána na magnetickém proužku. Informace se z karty načítá prostřednictvím připojeného snímače magnetických karet.
  - **Karty čárového kódu** – informace o držiteli, případně i o výši přiznané slevy je na kartě zaznamenána formou čárového kódu typu EAN13.
  - **Ručního zadání** – v tomto případě se informace o držiteli/slevě nenačítá žádným mechanickým způsobem, ale musí se zadat ručně na základě nějakého dokladu, který opravňuje ke slevě.

Po umístění kurzoru na hodnotu parametru se navíc **zobrazí doplňkové okno**, ve kterém se nachází ještě parametr **Aplikace**. Jeho hodnota udává, jakým způsobem se bude sleva zjišťovat. Možné hodnoty jsou:

- **Sleva doplněná** o příslušná **procenta** určuje, že karta slouží k prokázání nároku na slevu danou procenty. Procenta se nastavují s přesností na jedno desetinné místo v rozmezí od 0,1 do 99,9%.
- **Sleva individuální** - sleva se poskytuje pouze prostřednictvím daňového dokladu. Je to dáno nutností načíst z karty číslo odběratele, které se následně použije pro načtení výše slevy, která je uvedena u odběratele stejného čísla na jeho kartě v číselníku obchodních partnerů.
- **Tescoma** – sleva se poskytuje držitelům zákaznických karet firmy Tescoma na sortiment zboží této firmy. Podrobnosti o kompletním nastavení a využití dalších možností spolupráce programu s firmou Tescoma je možné se dočíst v samostatném návodu, který je na vyžádání u dodavatele programu TRIFID, nebo na webových stránkách firmy TRIFID.
- **Sleva kartou** - sleva se poskytuje také pouze prostřednictvím daňového dokladu. V tomto případě se z karty načítá nejen číslo odběratele, ale navíc také výše poskytované slevy. Tato hodnota se nadá nastavit v případě ručního zadání.
- **Režim prodeje za hotové** – hodnota parametru určuje, jaký způsobem se bude funkce PRODEJ používat. Možné hodnoty jsou:
  - **Standardní prodej** – funkce PRODEJ bude používána běžným způsobem k vystavování prodejních dokladů placených především hotově.
  - **Monitorovací stanice** - funkce bude sloužit **pouze k nahlížení do číselníků** bez možnosti vystavit a uzavřít jakýkoliv doklad. Jejím hlavním smyslem pak bude

### Režim prodeje za hotové

### MONITOR

umožnit prodavačkám použít počítač s programem jako informační stanici, ve které jednoduše, pro ně známým způsobem (umí přeci prodávat), budou moci najít základní informace o prodávaném zboží. Především, zda je na skladě. Při nastavení parametru na tuto hodnotu se v HLAVNÍ NABÍDCE místo nápisu PRODEJ bude objevovat **MONITOR**. Navíc ve vlastní funkci pak bude místo čísla dokladu uveden výrazný nápis **MONITOROVACÍ STANICE ČÍSLO ...**

- **Výkup za hotové** – funkce bude sloužit ne pro prodej, ale pro výkup zboží, např. v provozovnách sběrných surovin, nebo v místech výkupu vratných obalů. Její funkčnost je stejná, jako při prodeji za hotové, pouze množství je automaticky uváděno záporné. V HLAVNÍ NABÍDCE bude místo nápisu PRODEJ nápis **VÝKUP**. **VÝKUP**
- **S průběžným tiskem** – jde o variantu standardního prodeje, kdy se prodejka tiskne průběžně již během tvorby dokladu. Z toho vyplývají jistá **omezení** při práci s funkcí **PRODEJ**. Nelze dodatečně opravovat/mazat poslední namarkovanou položku a ani celý doklad. Nejdou dávat slevy všeho druhu. Odběratele je možné zadat pouze před výběrem první položky dokladu. Nefunguje automatické sčítání položek stejného druhu. **S průběžným tiskem**
- **Standardní prodej DO** - funkce PRODEJ bude používána běžným způsobem k vystavování prodejních dokladů placených především hotově: Přitom uživatelské rozhraní je zcela grafické a jeho ovládní je uzpůsobeno pro monitory s dotykovou obrazovkou. Tato hodnota je dostupná pouze ve WIN verzi. **Standardní prodej DO**

Všechna výše uvedená nastavení parametru jsou doplněna o **okno**, ve kterém mohou být tyto **další parametry** dále ovlivňující chování zvolené funkce: **Další parametry**

- **Vracení peněz** – určuje, zda program bude vyžadovat zadání částky, kterou zákazník zaplatil, a zda se bude vypisovat hodnota, kterou má pokladní vrátit. Hodnotu parametru lze nastavit na **Ne** (nebude se nic zobrazovat ani zadávat), **Nepovinné** (placená částka se nemusí zadávat, stačí ji potvrdit stisknutím klávesy <Enter>) nebo **Povinné** (částku musí pokladní napsat vždy i kdyby byla totožná s celkovou cenou za doklad). **Vracení peněz**
- **Nabízet položky** – hodnoty mohou být následující. **Všechny** – v okně pro výběr nové položky se budou zobrazovat všechny položky, bez ohledu na jejich aktuální množství na skladě. **K prodeji** znamená, že budou nabídnuty pouze ty položky, jejichž rozdíl množství na skladě a v rezervaci je větší než nula. **Na skladě** – budou se zobrazovat pouze ty položky, jejichž množství na skladě je větší než nula. **Nabízet položky**
- **Preferovaný doklad** nastavený na hodnotu **Účtenka** říká, že po stisknutí klávesy <+>, bude doklad zaznamenán a případně vytisknut jako účtenka. Dalšími hodnotami mohou být **Zjednodušený daňový doklad, Úplný daňový doklad, Faktura, Dodací list a Výdejka**. **Preferovaný doklad**
- **Dotaz na odběratele** dostupný pouze, když je nastaven parametr **Preferovaný doklad** na **Úplný daňový doklad, Dodací list a Výdejka**. Hodnota **Ano** vyvolá dotaz na odběratele při uzavírání dokladu. Hodnota **Ne** tento dotaz přeskočí. **Dotaz na odběratele**
- **Preferovaný artikl při vracení** – pouze v režimu prodej. Hodnotami mohou být jedna z **Obaly, Práce** nebo **Zboží**. Parametr určuje, který artikl se při přepnutí z prodeje do vracení nabídne jako první. **Preferovaný artikl při vracení**
- **Preferovaný artikl** – pouze v režimu výkup. Hodnotami mohou být jedna z **Obaly, Práce** nebo **Zboží**. Parametr určuje, který artikl se po spuštění funkce nastaví jako výchozí. **Preferovaný artikl**
- **Reinicializovat periferie** – hodnota **Ano** znamená, že při každém spuštění funkce PRODEJ a VÝKUP se provedou inicializace (nastavení do počátečního stavu) všech periférií, které jsou k počítači připojeny a které to vyžadují. Hodnota **Ne** potlačí inicializace. **Reinicializovat periferie**
- **Mezisoučet s tiskem** – pokud je nastaven na hodnotu **Ano**, ve funkci PRODEJ po stisknutí kombinace kláves <Ctrl +> se nejen zobrazí mezisoučet dokladu na obrazovce, případně na zákaznickém displeji, ale také se vytiskne společně se seznamem prodávaných položek. Hodnota **S dotazem** pak znamená, že před tiskem **Mezisoučet s tiskem**

mezisoučtu budete dotázáni, zda se má skutečně vytisknout. Konečně hodnota **Ne** říká, že se tisk nebude provádět.

#### Tisk dokladu

- **Tisk dokladu** – hodnota parametru určuje, za jakých podmínek se bude tisknout prodejka. **Vždy** – prodejka se vytiskne vždy po uzavření dokladu, **Nikdy** – prodejka se netiskne a **Podle polohy Scroll Lock** – prodejka se vytiskne v závislosti na stavu klávesy <Scroll Lock>. Scroll Lock zapnut (svítí kontrolka na klávesnici), pak je tisk prodejky vypnut a naopak.

#### Pokladní zásuvku otevřít

- **Pokladní zásuvku otevřít** – hodnota určuje, ve kterém okamžiku je vhodné otevřít pokladní zásuvku. Hodnota **Během vracení peněz** znamená, že pokladní zásuvka se otevře zároveň s dotazem na vracení peněz. Hodnota **Po vracení peněz** znamená otevření zásuvky až po zadání částky, kterou zákazník zaplatil.

#### Hlídat zadání množství nad

- **Hlídat zadání množství nad** – zadaná číselná hodnota určuje **hranici**, od které se zadané **množství** u položky na dokladu považuje za **příliš vysoké**, tedy za množství, které obsluha zadala omylem, např. sejmutím čárového kódu. Překročení zadaného limitu vyvolá varovné hlášení s dotazem, jestli zadané množství použít. Pokud se jako hodnota parametru nastaví **nula**, množství se nebude hlídat.

#### Dotaz na termínovanou položku

- **Dotaz na termínovanou položku** – pokud je parametr nastaven na hodnotu **Ano**, program se při výběru položky, u které se hlídá doba uskladnění nebo doporučené spotřeby, zeptá na datum. Při hodnotě **Ne** vybere automaticky nejstarší dostupnou položku.

#### Identifikovat odběratele nad

- **Identifikovat odběratele nad** – zadaná číselná hodnota určuje **sumu s DPH**, nad kterou se bude při uzavírání prodejního dokladu automaticky nabízet okno pro zadání **identifikace odběratele**. Standardně je hodnota přednastavena na **10 000 Kč s DPH**. Pokud se zadá hodnota rovna **nule**, okno se nebude nabízet.

#### Zobrazení cen v okně displeje

- **V okně displeje zobrazovat:**
  - **prodejní ceny** - hodnota parametru určuje jaký tvar budou mít číslice při zobrazování cen v okně displeje ve funkci PRODEJ. **Obrysem** nebo **Tučně**.
  - **průběžný mezisoučet** – po výběru položky a zadání prodáváného množství se místo ceny za množství s DPH zobrazí průběžný mezisoučet dokladu.

#### Konfigurační soubory pro DO

- **Konfigurační soubor pro:**
  - **nastavení** – zde se uvede jméno souboru, ve kterém se nacházejí základní konfigurační parametry ovlivňující podobu obrazovky v režimu Standardní prodej DO.
  - **tlačítka** - zde se uvede jméno souboru, ve kterém se nachází konfigurace tlačítek zobrazených na obrazovce v režimu Standardní prodej DO.

#### Export a import dokladů

- **Export a import dokladů** – slouží k ovlivňování průběhu přenosu dokladů z jedné instalace programu TRIFID (export) do druhé instalace (import). V doplňkovém okně se nastavují následující dvě skupiny **parametrů**:

V první skupině se nacházejí tyto parametry:

#### U zboží přenášet také poznámku skupinu umístění

- **U položek přenášet také poznámku** – při přenosu dat se u položek zboží a prací bude (**Ano**) nebo nebude (**Ne**) přenášet také obsah poznámky.
- **U položek přenášet také skupinu** - při přenosu dat se u položek zboží a prací bude (**Ano**) nebo nebude (**Ne**) přenášet také obsah skupiny.
- **U položek přenášet také označení** - při přenosu dat se u položek zboží, obalů a prací bude (**Ano**) nebo nebude (**Ne**) přenášet také obsah umístění.

#### Přenášet sazbu DPH

- **U položek přenášet také sazbu DPH** - při přenosu dat se u položek zboží, obalů a prací bude (**Ano**) nebo nebude (**Ne**) přenášet také sazba DPH, která je uvedena na kartě.

#### Přenášet spřaženou položku

- **U položek přenášet také spřaženou položku** - při přenosu dat se u položek zboží, obalů a prací bude (**Ano**) nebo nebude (**Ne**) přenášet také informace o s touto položkou spřažené položce.
- **U položek přenášet také minimální zásobu** – při přenosu dat se u položek zboží bude (**Ano**), nebo nebude (**Ne**) přenášet také informace o minimální zásobě.
- **U položek přenášet také prodejní cenu 1** - při přenosu dat se u položek zboží, obalů a prací bude (**Ano**) nebo nebude (**Ne**) přenášet také prodejní cena 1.

- **U položek přenášet také prodejní cenu 2** – význam stejný jako u předchozího bodu, ale pro prodejní cenu 2.
- **U položek přenášet také u zboží prodejní cenu 3** - význam stejný jako u předchozího bodu, ale pouze pro zboží a pro prodejní cenu 3.
- **U položek přenášet také u zboží prodejní cenu 4** - význam stejný jako u předchozího bodu, ale pouze pro zboží a pro prodejní cenu 4.

Každý z výše uvedených parametrů se může nastavit zvlášť pro následující **typy exportů / Typy exportů / importů:**

- **Doklad->Doklad** – během přenosu se nezmění typ dokladu, např. exportovaná faktura zůstane po importu zase fakturou.
- **Výd->Pří** – exportovaná výdejka bude importována do podoby příjemky.
- **Dob,Fak,DoL->Pří** - exportovaný dobropis, resp. faktura nebo dodací list se naimportuje jako příjemka.
- **ObjD->ObjZ** – exportovaná objednávka dodavateli bude importována do podoby objednávky od zákazníka (je ve verzi PROFÍ).

V druhé skupině se nacházejí tyto parametry:

- **Při importu dovolit zápisy do pokladního deníku** – při importu dokladu, který má nastavenou vazbu na pokladní deník prostřednictvím druhu úhrady, parametr určuje, zda se bude provádět zápis do pokladního deníku (**Ano**), nebo nebude (**Ne**). **Dovolit zápisy do PD**
- **Při importu dovolit změnit číslo dokladu** – parametr říká, zda je dovoleno u importovaného dokladu měnit jeho číslo v případě, že již existuje na cílové straně doklad stejného čísla. Hodnoty jsou **Ano** - je povoleno změnit číslo dokladu - a **Ne** - číslo dokladu se nesmí změnit. To znamená, že takový doklad program nedovolí naimportovat. **Při importu dovolit změnit číslo dokladu**
- **Při importu příjmy dovolit autom. tvorbu PC** – hodnota **Ano** povoluje při importu příjmy automaticky přepočítat u zboží a obalů prodejní ceny podle importovaných nákupních cen tak, jak je to nastaveno u příjmy ve funkci ŘADY DOKLADŮ. Naopak hodnota **Ne** tento přepočet zakazuje. **U příjmy dovolit autom. tvorbu PC**
- **Pref.artikl v dokladu** – hodnota parametru určuje, který z číselníků pro výběr nové položky bude přednastaven v okamžiku spuštění příslušné funkce pro tvorbu dokladu, např. funkce PRODEJ. K dispozici jsou **Zboží**, **Obaly** nebo **Práce** (tato hodnota se ignoruje u příjmy). **Pref.artikl v dokladu**
- **Přerušení u sériových portů** – v doplňkové okně se nastavují hodnoty přerušení u sériových portů počítače **COM1** až **COM4**. Toto nastavení provádějte pouze v případech, kdy je to skutečně nezbytné. Pokud si nejste jisti jaké jsou správné hodnoty, nic raději neměňte! **Přerušení u sériových portů**
- **Poč. desetin u množství** – udává kolik desetinných míst se zobrazí u množství (např. u kusů na skladě u zboží, u množství položky v dokladu apod.). Možné hodnoty jsou **2** (dvě místa) nebo **3**. **Poč. desetin u množství**
- **Zobraz. seznam prošliých** – hodnota parametru **Po startu programu** zapne funkci, která po startu programu provádí kontrolu prošliých termínovaných položek. V případě, že takové položky existují, program na to upozorní a zobrazí jejich seznam: **Zobraz. seznam prošliých**

Zboží s překročeným datem doporučené spotřeby / uskladnění k 11.12.2015

Číslo	Název	Datum	Množství
24	konzerva	01.01.2015	3.00
25	mouka hladká 1kg	11.05.2015	15.00
26	těstoviny	12.11.2015	7.00

**Zálohování dat**      **2. ZÁLOHOVÁNÍ DAT**

Tato skupina obsahuje pouze jeden parametr nazvaný **Použit program**. Parametr určuje, jakým způsobem bude provedeno zálohování dat.

**DOS verze**      U **DOS verze** může nabývat hodnoty:

**TRIFID**

- **TRIFID** (základní nastavení) - hodnota říká, že pro vytvoření/obnovu záložní kopie datových, případně konfiguračních souborů se použije interních prostředků programu **TRIFID**. Kopie se vytvoří na disketě nebo v adresáři na pevném disku ve formě souboru nazvaného **pokldata.zip**, resp. **konfig.zip**.

**Omezení:**

- Nemožnost, při velkém objemu dat, provést zálohu **na více disket**, než **jednu**.
- Zálohu provedenou WIN verzí programu není možné obnovit DOS verzí.

**ARJ.EXE**

- **ARJ.EXE** - hodnota říká, že pro vytvoření/obnovu záložní kopie datových, případně konfiguračních souborů se použije externí program **arj.exe** (autorem je pan Robert K. Jung). Kopie se vytvoří na disketě nebo v adresáři na pevném disku ve formě souboru nazvaného **pokldata.arj**, resp. **konfig.arj**. **Výhodou** tohoto způsobu **zálohování** je možnost, při velkém objemu dat, provést zálohu **na více disket**, než jednu. V takovém případě budou soubory se zálohou na dalších disketách označeny **pokldata.axx**, kde xx je číslo začínající od 01.

Aby se tento způsob mohl použít, je nutné program ARJ.EXE fyzicky umístit na pevný disk počítače, na kterém se zálohování nebo obnova dat provádí.

**Poznámka:** protože program ARJ.EXE při své činnosti v některých případech vyžaduje reakci obsluhy na vznikající situace, **doporučujeme**, aby jste si u svého dodavatele opatřili jeho **lokalizovanou verzi**.

**Doplňující parametry**      Pokud umístíte kurzor na hodnotu parametru Použit program, objeví se okno, ve kterém jsou uvedeny další **doplňující parametry**, které dále ovlivňují zálohování/obnovu dat. Mohou se vyskytnout tyto parametry:

**Kontrola čitelnosti zálohy**

- **Kontrola čitelnosti zálohy** - hodnota **Ano, doporučená**, říká, že se po ukončení zálohování provede kontrola čitelnosti zálohovaných dat. Hodnota **Ne** znamená neprovedení kontroly. Tuto hodnotu hlavně, v případě zálohování na disketu, **důrazně nedoporučujeme**. Důvodem je nebezpečí provedení zálohy na vadnou disketu, která pak, v případě potřeby obnovy dat, může být buď částečně nebo úplně nečitelná! Hodnota Ano může takovou disketu včas odhalit.

**Ignorovat vadné sektory**

- **Ignorovat vadné sektory** - implicitní a tím také **doporučenou** hodnotou je **Ne**. V tom případě program nedovolí zálohovat na disketu, která již obsahuje označené vadné sektory. U takové diskety se totiž předpokládá, že není dostatečně spolehlivá proto, aby se na ni zálohovalo - vadné sektory se totiž mohou dále šířit i na ta místa, kde byla zaznamenána záložní data. To by mohlo způsobit, v případě potřeby obnovy dat, jejich nečitelnost. Opačnou hodnotou parametru je **Ano** - záloha se provede na disketu s vadnými sektory - **nedoporučujeme**.

**Zálohovat konfiguraci**

- **Zálohovat konfiguraci** - možné hodnoty jsou **Ano** nebo **Ne**. **Smyslem** parametru je rozhodnout, zda se budou zálohovat navíc také ty soubory, ve kterých jsou uložena všechna nastavení ovlivňující chod programu, jako např. globální a lokální konfigurace, nastavení všech druhů tisků, pracovníci, hesla apod. **Implicitní** hodnotou je **Ano**.

**Způsob zálohování**

- **Způsob zálohování** – hodnoty určují jakým způsobem bude proces zálohování odstartován:

- **ručně** – zálohuje se podle potřeby spuštěním funkce ZÁLOHOVÁNÍ DAT.
- **připomínat před ukončením** – před ukončením práce v programu je obsluha upozorněna na to, že se má provést zálohování dat. Současně ji je nabídnuta možnost toto zálohování provést a to bez nutnosti spouštět samotnou funkci ZÁLOHOVÁNÍ DAT. Po vytvoření záložních dat nebo po odmítnutí zálohování je program ukončen.



- **automaticky před ukončením** - před ukončením práce v programu se automaticky provede zálohování dat na pevný disk počítače.

*Poznámka:* pracujete-li v síťovém provozu a další stanice ještě s programem pracují, jste na to upozorněni. Pak je možné buď zálohování neuskutečnit, nebo ukončit práci na ostatních stanicích a zálohování dokončit. Totéž platí i pro hodnotu **připomínat před ukončením**.

- **Jak často zálohovat** – určuje, jak často se bude připomínat, resp. automaticky zálohovat:

**Jak často zálohovat**

- **každý den** – je prováděno před každým ukončením práce s programem.
- **každé pondělí - každou neděli** – provádí se jen v den shodný s nastavenou hodnotou.
- **na konci měsíce** – provádí se poslední den v měsíci. Pokud se poslední kalendářní den v měsíci program nespustí a **způsob zálohování** je nastaven na **automaticky před ukončením**, je zálohováno hned při nejbližším spuštění programu.

- **Počet uchovávaných záloh** – při zálohování do adresáře na pevném disku se uchovává historie záloh. Tento parametr říká, kolik záloh bude v **adresáři** uchováno. Standardní hodnotou je 5. Pokud chcete uchovávat všechny zálohy, pak změňte hodnotu na **neomezený**.

**Počet uchovávaných záloh**

- **Adresář automat. zálohování** – zde se zadává adresář, nejlépe s plnou cestou, do kterého se při automatickém zálohování budou odkládat zálohy dat. Délka cesty může být maximálně 40 znaků.

**Adresář automat. zálohování**

*Poznámka:* pokud **používáte** přenos údajů mezi prodejny pomocí Internetu, **nedoporučujeme** tento adresář označovat jako ZALOHA. Ten je totiž využíván pro odkládání souborů vznikajících při přenosech dat.

- **Po zálohování reindexovat** – hodnota **Ano** (doporučená) způsobí, že po skončení zálohování dat se provede obnova indexových souborů u dat, ze kterých byla záloha vytvořena. Hodnota **Ne** znamená, že se reindexace neprovede.

**Po zálohování reindexovat**

- **Dělit soubory** - možné hodnoty jsou **Ano** nebo **Ne**. Smyslem parametru je rozhodnout, zda při rozproštění zálohy dat na více disket dovolit programu arj.exe, aby se soubor, jehož zapakovaná velikost je větší, než zbývající velikost volného prostoru na disketě, dělil na více disket. Zjednodušeně řečeno to znamená, že jeho začátek bude na konci jedné a konec na začátku další diskety. **Výhodou** tohoto postupu (hodnota parametru **Ano**) je maximální využití volného prostoru na disketách. **Nevýhodou** je, v případě poškození dat na některé z disket, možnost ztráty i těch souborů, které poškozenou disketu přesahují. Rozhodnete-li se soubory nedělit (hodnota **Ne**), pak **výhodou** je větší bezpečnost zálohovaných dat, **nevýhodou** plýtvání s prostorem na disketách (ve svém důsledku potřeba většího počtu disket, v extrémním případě i nemožnost provést zálohu dat). **Doporučujeme** používat hodnotu **Ne**.

**Dělit soubory**

- **Adresář s programem ARJ.EXE** – zde se zadá adresář, nejlépe s plnou cestou (např. C:\ARJ), kde se nachází program arj.exe. Délka cesty může být maximálně 40 znaků.

**Adresář s programem ARJ.EXE**

U **WIN verze** má parametr pouze hodnotu **TRIFID**. To tedy znamená, že pro vytvoření/obnovu záložní kopie datových, případně konfiguračních souborů se použije pouze interních prostředků programu TRIFID. Kopie se vytvoří na zadaném místě ve formě souboru nazvaného **tdata0.zip**, resp. **tkonfig.zip**.

**WIN verze**

Zálohu provedenou DOS verzí programu je možné obnovit ve WIN verzi.

Pokud umístíte kurzor na hodnotu parametru Použít program, objeví se okno, ve kterém jsou uvedeny další **doplňující parametry**, které dále ovlivňují zálohování/obnovu dat. Mohou se vyskytnout tyto parametry:

**Doplňující parametry**

- **Způsob zálohování** – hodnoty určují jakým způsobem bude proces zálohování odstartován:

**Způsob zálohování**

- **ručně** – zálohuje se podle potřeby spuštěním funkce ZÁLOHOVÁNÍ DAT.
- **připomínat před ukončením** – před ukončením práce v programu je obsluha upozorněna na to, že se má provést zálohování dat. Současně ji je nabídnuta možnost toto zálohování provést a to bez nutnosti spouštět samotnou funkci ZÁLOHOVÁNÍ DAT. Po vytvoření záložních dat nebo po odmítnutí zálohování je program ukončen.
- **automaticky před ukončením** - před ukončením práce v programu se automaticky vytvoří záloha dat na místě, které je nastaveno v parametru Kam zálohovat.  
*Poznámka:* pracujete-li v síťovém provozu a další stanice ještě s programem pracují, jste na to upozorněni. Pak je možné buď zálohování neuskutečnit, nebo ukončit práci na ostatních stanicích a zálohování dokončit. Totéž platí i pro hodnotu **připomínat před ukončením**.

#### Jak často zálohovat

- **Jak často zálohovat** – určuje, jak často se bude připomínat, resp. automaticky zálohovat:
  - **každý den** – je prováděno před každým ukončením práce s programem.
  - **každé pondělí - každou neděli** – provádí se jen v den shodný s nastavenou hodnotou.
  - **na konci měsíce** – provádí se poslední den v měsíci. Pokud se poslední kalendářní den v měsíci program nespustí a **způsob zálohování** je nastaven na **automaticky před ukončením**, je zálohováno hned při nejbližším spuštění programu.

#### Kam zálohovat

- **Kam zálohovat** – parametr určuje kam se má záloha dat umístit.
  - **na disk / flash disk** - před ukončením práce v programu se automaticky provede zálohování dat na pevný disk počítače nebo flash disk.
  - **na FTP server** - před ukončením práce v programu se automaticky provede zálohování dat na nastavený FTP server.

#### Adresář automat. zálohování

- **Adresář automat. zálohování** – zde se zadává adresář, nejlépe s plnou cestou, do kterého se při automatickém zálohování budou odkládat zálohy dat. Délka cesty může být maximálně 40 znaků.  
*Poznámka:* pokud **používáte** přenos údajů mezi prodejny pomocí Internetu, **nedoporučujeme** tento adresář označovat jako ZALOHA. Ten je totiž využíván pro odkládání souborů vznikajících při přenosech dat.

#### Počet uchovávaných záloh

- **Počet uchovávaných záloh** – při zálohování do adresáře na pevném disku se uchovává historie záloh. Tento parametr říká, kolik záloh bude v **adresáři** uchováno. Standardní hodnotou je 5. Pokud chcete uchovávat všechny zálohy, pak změňte hodnotu na **neomezený**.

#### Zálohovat konfiguraci

- **Zálohovat konfiguraci** - možné hodnoty jsou **Ano** nebo **Ne**. **Smyslem** parametru je rozhodnout, zda se budou zálohovat navíc také ty soubory, ve kterých jsou uložena všechna nastavení ovlivňující chod programu, jako např. globální a lokální konfigurace, nastavení všech druhů tisků, pracovníci, hesla apod. **Implicitní** hodnotou je **Ano**.

#### Po zálohování reindexovat

- **Po zálohování reindexovat** – hodnota **Ano** (doporučená) způsobí, že po skončení zálohování dat se provede obnova indexových souborů u dat, ze kterých byla záloha vytvořena. Hodnota **Ne** znamená, že se reindexace neprovede.

#### Roční záloha dat

Bez ohledu na hodnotu parametrů **Způsob zálohování** a **Jak často zálohovat** se **na konci roku**, resp. při prvním spuštění programu na počátku roku dalšího, provede tzv. **roční záloha dat**. Tato záloha dat se ukládá do podadresáře nazvaného **ZALOHY.DAT**.

## OBRAZOVKA 3. OBRAZOVKA

Tato skupina parametrů přizpůsobuje program TRIFID použitému typu monitoru a použitému kódování písmen s diakritikou. Obsahuje následující parametry:

#### Typ

Typ určuje **typ použitého monitoru a grafické karty**. Hodnotu parametru lze nastavit na:

- **Color VGA** - pro barevný monitor a kartu typu VGA.
- **Mono VGA** - pro černobílý monitor a kartu typu VGA.
- **Color LCD**.- pro barevný LCD monitor.

- **Mono LCD** - pro monochromatický LCD monitor.

Všechny typy **monitorů** pracují v textovém režimu 80x25 znaků.

Další parametry se nastavují ve zvláštním okně:

- **Diakritika** (pouze u DOS verze programu) určuje, zda se na obrazovce monitoru budou **texty zobrazovat včetně diakritických** znamének (háčky a čárky nad písmeny) nebo bez nich. Hodnotu parametru lze nastavit na:

- **ASCII** - texty na obrazovce se budou zobrazovat bez diakritických znamének,
- **Kamen.** - texty se budou zobrazovat v kódování Kamenických,
- **Latin2** - texty se budou zobrazovat v kódování Latin2.

**Poznámka:** aby diakritika byla správně zobrazována, musí být na počítači nainstalován odpovídající ovladač. Pokud nemáte jistotu, že je nainstalován, kontaktujte svého dodavatele počítače.

- **Zhasnutí** určuje **dobu** v minutách, za kterou přejde monitor **do režimu šetření** obrazovky v případě, že po tuto dobu s počítačem nikdo nepracoval. Návrat do aktivního režimu provedete stisknutím jakékoliv klávesy. Pokud je tento parametr nastaven na **0**, ke zhasnutí obrazovky nedojde.

#### 4. ZÁKAZNICKÝ DISPLEJ

Tato skupina obsahuje pouze parametr **Typ**, který určuje, zda je nebo není k počítači připojen displej pro zákazníka, na kterém se objevují základní informace o prodávaném zboží a sumách za prodejní doklad. **Hodnotu** parametru lze nastavit buď na **Není**, zákaznický displej není připojen, nebo na **některou z dále** popsaných. Pokud potřebujete použít nějaký jiný displej, než který je uveden v seznamu podporovaných, konzultujte toto s autory programu TRIFID. Ovládání displejů totiž není standardizováno a proto připojení vašeho typu si může vyžádat i zásah do programu.

Po zvolení konkrétního displeje je ještě nutné ve zvláštním okně nastavit jeden nebo více dalších parametrů. **Společné parametry** pro více displejů:

- **Port** udává, na které lince je displej k počítači připojen. Podle typu displeje je možná některá z těchto variant:
- **0310, ... , 0338** - udává adresu portu,
- **LPT1, ... , LPT4** - paralelní port lpt1 až lpt4,
- **COM1, ... ,COM4** - sériový port com1 až com4,
- **COM5, ... , COM8** – sériový port com5 až com8. Pouze WIN verze,
- **PAR1, ... , PAR4** - paralelní port lpt1 až lpt4. Pouze u CD-202L 1x16 a 2x20 v případě, že jde o jeho specifickou variantu, tzn., že je k počítači připojen pomocí speciální redukce k jeho paralelnímu portu.

Při používání programu TRIFID v operačním systému **WINDOWS95/98** se někdy může stát, že **adresy portů** vyšších čísel, tj. **3 a 4** nejsou dostupné. V tom případě je nutné, společně s nastavením portu v této části programu, nastavit jeho adresu také v lokálním INIsouboru. Blíže viz soubor **vzor.ini** v adresáři TEXTY.

- **Zobrazit vrácenou částku** - hodnota **Ne** říká, že na displeji se nebude zobrazovat informace o vrácené částce. Hodnota **Ano** znamená, že se vrácená částka na displeji zobrazí.
- **Zhasnutí** udává počet minut, po uplynutí kterých, pokud se s programem nepracuje, displej zhasne nebo u některých typů začne se zobrazováním tzv. **klidové zprávy**. Samotný parametr má význam pouze tehdy, je-li jeho hodnota menší, než hodnota parametru **Zhasnutí u obrazovky**. V opačném případě, nebo je-li parametr roven nule, displej zhasne současně s obrazovkou. Displej se znova rozsvítí v okamžiku zobrazení nové informace. Je-li na displeji zobrazována klidová zpráva, je po rozsvícení obrazovky displej vymazán.

**Další parametry**

U některých zákaznických displejů je možné nastavit i **další parametry**. Displej:

- **ZADIS - parametr Verze** určuje, o kterou verzi displeje se jedná: **v.1** (starší) nebo **v.2** (novější).
- **CD-5220:**
  - **Znaková sada** - určuje, zda vypisované texty budou bez diakritiky (**ASCII**) nebo s diakritikou a v tom případě také v jakém budou kódování (záleží na paměti EPROM) - **Kamenický, Latin 2** (Latin2),
  - **Svítilivost** - jas v procentech, **70%** nebo **100%**,
  - **Text za součtem** - určuje, zda se na displeji budou vypisovat závěrečné řádky prodejky – **Závěrečný řádek 1** nebo **2** nebo **3** a nebo **Žádný**.
- **CD-202L 1 x 16:**
  - **Znaková sada** - určuje, zda vypisované texty budou bez diakritiky (**ASCII**) nebo s "downloudovanou" diakritikou (**Download**),
  - **Zobrazit** - udává, jestli se na displeji bude zobrazovat pouze název položky a až na závěr celková suma na dokladu (**Název**), nebo pouze cena položky a pak závěrečná suma (**Cena**) a nebo název položky po nějaké chvilce vystřídáný její cenou (**Název+Cena**),
  - **Klidová zpráva při zhasnutí** – text klidové zprávy.
- **Virtuos LCD:**
  - **Znaková sada** - určuje, zda vypisované texty budou bez diakritiky (**ASCII**) nebo s "downloudovanou" diakritikou (**Download**),
  - **Text za součtem** - určuje, zda se na displeji budou vypisovat závěrečné řádky prodejky – **Závěrečný řádek 1** nebo **2** nebo **3** a nebo **Žádný**, případně místo názvu zboží jeho **Zkratka**,
  - **Klidová zpráva při zhasnutí** – text klidové zprávy na 2 řádky.
- **DSP 800:**
  - **Znaková sada** - určuje, zda vypisované texty budou bez diakritiky (**ASCII**) nebo ve znakové sadě displeje. Češtině se nejvíce podobá sada **Kod-5** (neobsahuje však všechny potřebné české znaky, nebo sada **Slavonic** (některá velká písmena s diakritikou jsou nahrazena malými písmeny).
  - **Text za součtem** - určuje, zda se na displeji budou vypisovat závěrečné řádky prodejky – **Závěrečný řádek 1** nebo **2** nebo **3** a nebo **Žádný**.
  - **Klidová zpráva při zhasnutí** – určuje, zda se texty klidových zpráv nebudou zobrazovat (**Žádná**), nebo se bude zobrazovat **Zpráva 1** nebo **2** nebo **3** nebo kombinace dvou zpráv **Zprávy 1+2**, **Zprávy 1+3**, **Zprávy 2+3** a nebo **Všechny**.
  - **Klidová zpráva** – **Roluje vlevo**, **Roluje nahoru**, **Roluje vlevo a nahoru** a **Nezobrazuje se**,
  - **Texty klidových zpráv** – lze nastavit text až tří zpráv, každá o dvou řádcích.
- **Epson DM-D202:**
  - **Svítilivost** - jas v procentech, hodnoty **40%**, **60%**, **80%** nebo **100%**,
  - **Text za součtem** - určuje, zda se na displeji budou vypisovat závěrečné řádky prodejky – **Závěrečný řádek 1** nebo **2** nebo **3** a nebo **Žádný**, případně místo názvu zboží jeho **Zkratka**,
  - **Klidová zpráva při zhasnutí** – text klidové zprávy na 2 řádky.
- **Terra TSP-100:** nastavují se pouze parametry **Port** a **Zhasnutí**. Jejich popis je uveden výše.
- **Virtuos VFD:**
  - **Znaková sada** - udává, zda vypisované texty budou bez diakritiky (**ASCII**) nebo s diakritikou v kódování **Latin 2**,

- **Svítilivost** - jas v procentech, hodnoty **40%**, **60%**, **80%** nebo **100%**,
- **Text za součtem** - určuje, zda se na displeji budou vypisovat závěrečné řádky prodejky – **Závěrečný řádek 1** nebo **2** nebo **3** a nebo **Žádný**, případně místo názvu zboží jeho **Zkratka**,
- **Klidová zpráva při zhasnutí** – určuje, zda se na displeji v době klidu budou vypisovat klidové zprávy. Číselná hodnota různá od nuly pouze informuje, že zobrazování je zapnuto. Výběr některé(ých) z až 5 klidových zpráv se provede v nabídce, kterou si zobrazíte po stisknutí klávesy **<F9>**. V ní klávesou **<Mezerník>** nastavíte u konkrétní zprávy přepínač na hodnotu **Ano** (zobrazovat) nebo **Ne** (nezobrazovat). Výběr ukončíte stisknutí klávesy **<Enter>**,
- **Klidová zpráva – Roluje varianta 1, Roluje varianta 2, Roluje varianta 3 a Nezobrazuje se**,
- **Texty klidových zpráv** – lze nastavit text až pěti zpráv, každá o dvou řádcích.
- **VFD-450/550:**
  - **Znaková sada** - udává, zda vypisované texty budou bez diakritiky (**ASCII**) nebo s diakritikou v kódování **Latin 2**,
  - **Text za součtem** - určuje, zda se na displeji budou vypisovat závěrečné řádky prodejky – **Závěrečný řádek 1** nebo **2** nebo **3** a nebo **Žádný**, případně místo názvu zboží jeho **Zkratka**,
  - **Klidová zpráva při zhasnutí** – určuje, zda se na displeji v době klidu budou vypisovat klidové zprávy. Číselná hodnota různá od nuly pouze informuje, že zobrazování je zapnuto. Výběr některé(ých) z až 3 klidových zpráv se provede v nabídce, kterou si zobrazíte po stisknutí klávesy **<F9>**. V ní klávesou **<Mezerník>** nastavíte u konkrétní zprávy přepínač na hodnotu **Ano** (zobrazovat) nebo **Ne** (nezobrazovat). Výběr ukončíte stisknutí klávesy **<Enter>**,
  - **Klidová zpráva – Roluje varianta 1, Roluje varianta 2, Roluje varianta 3 a Nezobrazuje se**,
  - **Texty klidových zpráv** – lze nastavit text až tří zpráv, každá o dvou řádcích.
- **Nixdorf BA63:** nastavují se pouze parametry **Port**, **Zobrazit vrácenou částku a zhasnutí**. Jejich popis je uveden výše.
- **Micrelec SDL-216:**
  - **Zobrazit** - udává, zda se na displeji bude zobrazovat **Název** položky nebo **Zkratka**,
- **CD7220 a VFD7000:**
  - **Znaková sada** - určuje, zda vypisované texty budou bez diakritiky (**ASCII**) nebo ve znakové sadě **Slavonic**, která se podobá češtině a která však některá velká písmena s diakritikou nahrazuje malými písmeny,
  - **Text za součtem** - určuje, zda se na displeji budou vypisovat závěrečné řádky prodejky – **Závěrečný řádek 1** nebo **2** nebo **3** a nebo **Žádný**.
  - **Klidová zpráva při zhasnutí** – určuje, zda se texty klidových zpráv nebudou zobrazovat (**Žádná**), nebo se bude zobrazovat **Zpráva 1** nebo **2** nebo **3** nebo kombinace dvou zpráv **Zprávy 1+2**, **Zprávy 1+3**, **Zprávy 2+3** a nebo **Všechny**.
  - **Texty klidových zpráv** – lze nastavit text až tří zpráv, každá o dvou řádcích.
- **Elcom ED-2500R:**
  - **Znaková sada** - určuje, zda vypisované texty budou bez diakritiky (**ASCII**), nebo v české znakové sadě (**Česká**) a nebo ve znakové sadě slovenské (**Slovenská**).
  - **Text za součtem** - určuje, zda se na displeji budou vypisovat závěrečné řádky prodejky – **Závěrečný řádek 1** nebo **2** nebo **3** a nebo **Žádný**.
  - **Klidová zpráva při zhasnutí** – určuje, zda se texty klidových zpráv nebudou zobrazovat (**Žádná**), nebo se bude zobrazovat aktuální datum a čas (**Datum a čas**) a nebo text klidové zprávy (**Text**).
  - **Klidová zpráva – Roluje, Neroluje a Nezobrazuje se**,
  - **Text klidové zprávy** – lze nastavit text zprávy o dvou řádcích.

**DOS verze**

Dále uvedené zákaznické displeje jsou k dispozici pouze v **DOS verzi** programu TRIFID:

- **ABS POS, IPC POS num, IPC POS alpha:** nastavuje se pouze parametr **Zhasnutí**. Jeho popis je uveden výše.
- **DSP 850 LCD:** kromě parametrů **Znaková sada** a **Zhasnutí** se nastavují ještě parametry **Klidová zpráva při zhasnutí** (viz stejný parametr u DSP 800) a **Parametr** (určuje způsob rolování klidových zpráv, hodnoty Mo-0 až Mo-3).
- **GACC TD017** - kromě parametrů **Port** a **Zhasnutí** se nastavují ještě parametr **Svítivost**. Hodnoty **50%** a **100 %** ovlivňují jas displeje.

**Pokladní zásuvka****5. POKLADNÍ ZÁSUVKA**

Tato skupina obsahuje pouze parametr **Připojení**, který určuje, zda pokladní zásuvka je nebo není připojena k počítači. Hodnotu parametru lze nastavit na:

- **Není** - pokladní zásuvka není připojena.
- **INPEG** - pro pokladní zásuvku, která s připojuje ke speciální kartě INPEG24 dodávanou firmou TRIFID.
- **COMCASH** - pro jiné typy peněžních zásuvek. Pouze DOS verze.
- **GACC TD002, TD022 a TD024** - pro pokladní zásuvky připojené přes periferie firmy GACC. Pouze DOS verze.
- **PCU** - určeno pro zásuvky ovládané některými pokladními terminály. Informujte se u svého dodavatele programu. Pouze DOS verze.
- **SIGNAL** – použijte se, když k otevření zásuvky dostačuje vyslání libovolného impulsu na sériový port. Tento parametr využijete, např. při provozu programu ve Windows.
- **IPC IIS** - určeno pro pokladní terminály IPC IIS. Pouze DOS verze.
- **SERIAL** - určeno pro zásuvky, které jsou ovládány ze sériového portu a které mají napájení řešeno za pomoci externího zdroje.
- **TISKÁRNA** - je určen pro ty zásuvky, které je možné připojit k počítači přes speciální tiskárnu na prodejky.
- **VT Data** - je určen pro pokladní zásuvky s elektronikou integrovanou uvnitř zásuvky (dodávané do roku 1994 firmou VT Data) a pro šuplíky ovládané ranou verzí karty INPEG24.
- **Terra TPS-100** - pro pokladní zásuvky připojené přes periferie firmy Terra. Pouze DOS verze.
- **USB port PC** - pro pokladní zásuvky připojené na USB port počítače. Pouze WIN verze. Nutnou podmínkou, aby se pokladní zásuvka otevřela, je přítomnost souboru **FIRIDLLU.dll** v adresáři s nainstalovaným programem TRIFID.
- **TISKÁRNA WIN** - pro pokladní zásuvky připojené k tiskárně na prodejky, která je připojená na USB port počítače a pro tisk na ní se používá ve Windows nainstalovaný ovladač. Pouze WIN verze.

**Další parametry**

U každé z výše uvedených typů zásuvek je ještě nutné ve zvláštním okně nastavit jeden nebo více **dalších parametrů**. Mohou to být následující:

**Port**

- **Port** udává na kterou výstupní linku je připojeno ovládání zásuvky. Hodnotu parametru lze nastavit na **COM1** nebo až **COM4**. V případě **IPC IIS** také na **zás1, zás2** nebo **zás3** - hodnota určuje, která zásuvka 1,2 nebo 3 je k terminálu připojena.

**Sekvence pro otevření zásuvky**

- **Sekvence pro otevření zásuvky 1** – pouze u typu **TISKÁRNA** a **TISKÁRNA WIN**. Zde se zapíše speciální řídicí sekvence (tzv. ESCsekvence) pro otevření zásuvky, která je ve vhodnou chvíli vyslána do tiskárny z počítače. Dvě typické sekvence pro tiskárny STAR (hodnota BEL), resp. EPSON jsou v programu již nastaveny – výběr po stisknutí klávesy <F9>. Pokud nevyhovují vaší tiskárně, lze ESCsekvenci zadat také individuálně, na základě dokumentace dodávané k tiskárně.
- **Sekvence pro otevření zásuvky 2** – použití a nastavení je stejné jako u Sekvence pro otevření zásuvky 1, slouží pro ovládání případně druhé připojené zásuvky.
- **Použitá tiskárna** – pouze u typu **TISKÁRNA WIN**. Zde se zapisuje název tiskárny tak, jak se zobrazuje ve Windows.

Pokud je ve funkci GLOBÁLNÍ KONFIGURACE, ve skupině Měny nastaven parametr **Euro** na **Používat**, je možné tiskárnou ovládat **2 pokladní zásuvky**. Jednu pro domácí měnu a jednu pro Euro. U každé zásuvky je pak potřeba nastavit vlastní sekvenci pro otevření.

**Poznámka:** Správná funkce peněžní zásuvky je zaručena pouze u zásuvky s elektronikou dodanou výrobcem programu (firma TRIFID). V ostatních případech konzultujte problém s autory programu.

Poznámka

## 6. SNÍMÁNÍ ČÁROVÉHO KÓDU

Tato skupina parametrů je určena proto, aby se programu TRIFID dalo na vědomí, že k počítači je připojen snímač čárového kódu (parametr **Snímač**) nebo přenosný terminál pro snímání čárového kódu (parametr **Terminál**). Oba druhy zařízení mohou být k počítači připojeny současně.

Snímání  
čárového  
kódu

- **Snímač** – hodnotou parametru může být jedna z následujících:
  - **Není** – k počítači buď není připojen žádný snímač, nebo je připojen **mezi klávesnici a počítač**.
  - **KLAV** – k počítači je připojen snímač **mezi klávesnici a počítač**. Tato hodnota se nastavuje pouze v případě, kdy se snímač kromě výběru zboží používá také k načítání informací z věrnostních karet. Pak je potřeba navíc zadat **parametry identifikační karty** odběratele:
    - **Předčíslí karty** – zde se zadá až 5 znaků, které programu v prodeji řeknou, že sejmутý čárový kód není zbožím, ale identifikační kartou.
    - **Pozice čísla odběratele v kódu** - udává zleva pozici 1. číslice, od které začíná 5místné číslo odpovídající číslu odběratele, pod kterým je v číselníku programu uveden. Pokud se navíc na kartě nachází i výše slevy, musí se také zadat parametr
    - **Pozice hodnoty slevy v kódu**. Jeho hodnota udává zleva pozici 1. číslice, od které začíná 3místné číslo představující výši slevy v desetínách procent, např. 105 = 10,5%.
    - **SERIAL** – k počítači je snímač připojen přes **sériový port**. Zde je potřeba navíc zadat parametr **Port** (na některou z hodnot **COM1** nebo **COM2**). V případě potřeby načítat čárový kód z věrnostních karet, je potřeba i zde zadat parametry **Pozice čísla odběratele v kódu**, resp. **Pozice hodnoty slevy v kódu**.
- **Terminál** - přenosné terminály pro snímání čárového kódu jsou přenosné snímače čárového kódu, které v sobě **obsahují mikropočítač**. Jsou plně autonomní a slouží ke snímání čárových kódů všude tam, kde není možné použít s počítačem pevně spojené klasické snímače. Jsou schopné si **zapamatovat až stovky** načtených čárových kódů (záleží na velikosti paměti), které pak, prostřednictvím sériového portu počítače, jsou z terminálu přeneseny do příslušné funkce programu, např. PRODEJE.

Snímače  
čárového  
kóduPřenosné  
terminály

Programem TRIFID jsou **podporovány** tyto terminály:

- **MITE UCT520**. V jeho případě ještě musíte v samostatném okně nastavit parametry:
  - **Port** – označení sériového portu počítače, na který je snímač připojen (COM1 až COM4).
  - **Aplikace** - může nabývat dvou hodnot – **Standardní** (terminál pošle do počítače každý načtený druh zboží ve formě kódu následovaného celkovým množstvím) nebo **Množství v kódu** (kód a množství je posláno ve formě interního čárového kódu EAN13. Toto je zakázková aplikace).
  - **Paměť** - velikost paměti terminálu (např. 128 kB).
- **CipherLAB řada CPT 8000**. Nastavují se u nich tyto parametry:
  - **Port** – označení sériového portu počítače, na který je snímač připojen (COM1 až COM4).
  - **Aplikace** - může nabývat dvou hodnot – **Množství na celá čísla** (terminál pošle do počítače každý načtený druh zboží s množstvím ve formě celého čísla) nebo **Množství na desetinná čísla** (množství je z terminálu posláno s přesností až tři desetinných míst).

MITE UCT520

CPT 8000

- **Přenosová rychlost** – hodnota (9 600 bps až 115 200 bps) rychlosti přenosu dat mezi terminálem a počítačem. Musí se v obou zařízeních shodovat!
- **Rozhraní** – udává prostřednictvím čeho jsou data přenášena. Buď samotným sériovým portem, případně infračerveným portem za pomoci programu IR\_READ (hodnota **IR\_READ + RS-232** nebo **IrDA**) nebo přenosovou kolébkou za pomoci programu IR\_READ (**IR\_READ + IR cradle**).
- **Vazební adresář** – zde se uvede plná cesta k adresáři s nainstalovanými pomocnými soubory, které slouží pro vlastní přenos dat mezi terminálem a počítačem.
- **CipherLAB CPT 711**. Nastavují se u něj stejné parametry jako např. u CipherLAB řady CPT 8000, kromě parametru Aplikace.
- **CipherLAB řada CPT 8300**. Nastavují se u něj stejné parametry jako u CipherLAB řady CPT 8000. U parametru **Rozhraní** jsou navíc dvě hodnoty **DATA\_READ + RS-232** nebo **IrDA** a **DATA\_READ + IR cradle** pro komunikaci pomocí programu DATA\_READ.

## Snímače platebních karet

### 7. SNÍMAČE PLATEBNÍCH KARET

Tato skupina parametrů je určena proto, aby se programu TRIFID dalo na vědomí, že počítač může komunikovat s **bankovním platebním terminálem** (pouze WIN verze, parametr Bankovních), případně že k počítači je připojen jiný snímač platebních karet. Podle způsobu záznamu informací na kartu jsou rozlišovány snímače na **čipové karty** (parametr Čipových) a snímače na **karty s magnetickým proužkem** (parametr Magnetických).

## Bankovní platební terminály

- **Bankovní platební terminály** – jedná se terminály, jejichž prostřednictvím lze platit za zboží bezhotovostně bankovními platebními kartami. Tyto terminály poskytují banky. Aby takový terminál byl schopen komunikovat při prodeji s programem TRIFID, je nutné, aby uživatel terminálu dojednal se svojí bankou dodání komunikačního kabelu a povolení komunikace s počítačem v nastavení terminálu. Program dokáže komunikovat s **terminály následujících bank**:
  - V **České republice** lze připojit bankovní platební terminály **České spořitelny** (sériová linka nebo TCP/IP), **ČSOB** (TCP/IP), **Komerční banky**, **UniCredit Bank** a **Raiffeisenbank** (terminály Hypercom, TCP/IP).
  - Ve **Slovenské republice** lze připojit bankovní platební terminály **ČSOB** (TCP/IP), **VÚB** (TCP/IP), **Volksbank SK** (sériová linka) a **Tatra banky** (sériová linka).
- U terminálů propojených s počítačem pomocí sériové linky se navíc zvolí klávesou <F3> a klávesou <Mezerník> příslušný sériový port, ke kterému je terminál připojen. U terminálů, které nemají vlastní tiskárnu, je potřeba nastavit tisk potvrzení o platbě a uzávěrce na k počítači připojené tiskárně. Parametr **Terminál s tiskárnou** se nastaví na **Ne**. Tím se zpřístupní další parametry:

```

Terminál s tiskárnou : Ne
Tiskový formulář z uzávěrky : G-Bankovní terminál - uzávěrka
Tiskový formulář z prodeje : G-Bankovní terminál - platba
Závěrečný text
1. řádek : první řádek poznámky
2. řádek : druhý řádek ...
3. řádek : třetí řádek ...

```

- **Tiskový formulář z uzávěrky, Tiskový formulář z prodeje** - u DOS verze po stisknutí klávesy <F9> si v nabídce zvolte tiskový **formulář**, který se použije **při tisku** potvrzení o na terminálu provedené uzávěrce, resp. při tisku potvrzení o provedené bezhotovostní platbě u nově vytvořeného dokladu ve funkci **PRODEJ**.  
U WIN verze se po stisknutí klávesy <F9> nejprve zobrazí nabídka, ve které si vyberte, zda tiskový formulář bude mít **znakovou** nebo **grafickou podobu**. Pokud zvolíte znakový, bude následovat seznam možných formulářů pro znakový tisk. Pokud zvolíte grafický, bude následovat seznam možných



formulářů pro grafický tisk. V něm máte navíc možnost si u vybraného formuláře nastavit parametry jeho tisku – **tlačítko NASTAVENÍ**.

O tom jaký druh tiskového formuláře je vybrán, informuje písmenko před názvem formuláře. **Z** znamená znakový, **G** grafický.

- **Závěrečný text** – jedná se až o tři řádky libovolného textu, který se vytiskne na konci potvrzení.

U některých typů terminálů je potřeba nainstalovat do systému Windows službu pro obsluhu terminálu a do podsložky LIB, která je ve složce s programem TRIFID, nakopírovat potřebné knihovny DLL a LIB.

Použití bankovních platebních karet pro bezhotovostní platbu je na závěr **nutné povolit** v druhu úhrady typu **Platby prodejek – kartou** – viz kapitola *Druhy úhrad a zápisů v PD*.

- **Čipových** – je podporován typ, resp. aplikace označená zkratkou **SCS-TMP2**. Jedná se o věrnostní předplacené karty vydávané firmou Smart Card Systems, a.s., které slouží k platbám v rámci sítě prodejen jednoho vlastníka. Bližší informace vám poskytne dodavatel programu.
- **Magnetických** – podle způsobu připojení snímače karet rozlišujeme:
  - **Není** – k počítači buď není připojen žádný snímač, nebo je připojen **mezi klávesnici a počítač**.
  - **KLAV** – k počítači je připojen snímač **mezi klávesnici a počítač**. Tato hodnota se nastavuje pouze v případě, kdy se snímač kromě platby používá také k načítání dalších informací z karet. Pak je potřeba navíc zadat **parametry identifikační karty** odběratele:
  - **Předčíslí karty** – zde se zadá až 5 znaků, které programu v prodeji řeknou, že sejmутý čárový kód není zbožím, ale identifikační kartou.
  - **Pozice čísla odběratele v kódu** - udává zleva pozici 1. číslice, od které začíná 5místné číslo odpovídající číslu odběratele, pod kterým je v číselníku programu uveden.
  - **Pozice hodnoty slevy v kódu** - jeho hodnota udává zleva pozici 1. číslice, od které začíná 3místné číslo představující výši slevy v desetinách procent, např. 105 = 10,5%.
  - **SERIAL** – k počítači je snímač připojen přes **sériový port**. Zde je potřeba navíc zadat parametr **Port** (na některou z hodnot **COM1** nebo **COM2**). V případě potřeby načítat číslo odběratele, resp. výši slevy, je potřeba i zde zadat parametry **Pozice čísla odběratele v kódu**, resp. **Pozice hodnoty slevy v kódu**.

Čipové karty

Magnetické karty

## 8. OSTATNÍ ZAŘÍZENÍ

Ostatní zařízení

V této skupině parametrů se případně nastavují další zařízení, která jsou připojena k počítači a která se již „nevešla“ do předchozích skupin periférií. Standardně se zde nachází váha. Podle individuálních požadavků uživatelů programu TRIFID i jiná zařízení, např. konzola čerpací stanice apod.

- **Váha** - k počítači může být připojena **elektronická obchodní váha**. Program nyní podporuje typy **DIBAL E-120**, **DIGI DS-650**, **DIGI DS-700E**, **DIGI DS-788**, **DIGI DS-866** (váhoscanner), **DIGI DS-980** (váhoscanner), **Mettler Toledo RN-10-15S-CNRS** (M.T. RN10), **TScale QSP/QTP** a váhy komunikující **protokolem Nixdorf**. V doplňkovém okně se ještě nastavuje parametr **Port** - označení sériového portu, na který je váha připojena (COM1 až COM4, u WIN verze i COM5 až COM8). U váhy DIGI DS-650 také parametr **Protokol** určující, jakým protokolem váha bude komunikovat s počítačem - **Digi** nebo **Nixdorf**.  
Ve **WIN verzi** programu jsou k dispozici i váhy **DIGI DV-300**, **DIGI SM100**, **DIGI SM300** a Atlas LS2. V doplňkovém okně se u nich nastavuje **IP adresa** váhy, protože se připojují ne k počítači, ale do počítačové sítě.

Váha

**Poznámka:** použití **jiných typů vah konzultujte** s autory programu TRIFID.

## Účetnictví 9. ÚČETNICTVÍ

Tato skupina je určena pro propojení programu TRIFID s některým z programů určených pro vedení účetnictví. Program spolupracuje s **jednoduchými účetnictvími ÚČTO Tichý a JUK a podvojnými SB, STEREO pro MS DOS i Windows, Halbrštát, VABANK pro MS DOS a POHODA** (pouze WIN verze).

V samostatném okně nastavte, v závislosti na typu účetnictví, následující parametry:

- Vazební adresář**
  - **Vazební adresář** – zde se zadá adresář, nejlépe s plnou cestou, kam se budou exportovat přenášené údaje. Délka cesty může být maximálně 40 znaků.
- Diakritika**
  - **Diakritika** - určuje, zda do účetnictví exportované údaje budou bez diakritiky (ASCII) nebo s diakritikou a v tom případě v jakém budou kódování - **Kamen** (Kamenických) nebo **Latn2** (Latin2).
- Oddělovač desetin**
  - **Oddělovač desetin** – určuje zda pro oddělení desetin se v číslech použije znak **Čárka** nebo **Tečka**.
- Ostatní**
  - **Agenda, Řada dokladu, Druh, Text, Způsob zaúčtování, Má dáti, Dal, Typ DPH, Výkon, Středisko, Druh hotově, Druh bezhotovostní, Účet, Prefix číselné řady, Předkontace, Verze účetnictví, Identifikační číslo a Spustit import** – některé z těchto parametrů k zaúčtování se nastavují **pouze pro STEREO** nebo **VABANK** nebo **Halbrštát** a nebo **POHODA**. Jejich hodnoty nastavte ve shodě s hodnotami parametrů stejného názvu v programu STEREO nebo VABANK nebo Halbrštát.

**Další parametry nastavit u druhů úhrad** Kromě výše uvedeného je potřeba spolupráci s účetnictvím také **nastavit u konkrétních druhů úhrad** - funkce DRUHY ÚHRAD A ZÁPISŮ V PD. A to nejen, když zde nastavujete účetnictví poprvé, ale také vždy, když měníte jedno účetnictví za druhé. Na tuto skutečnost také upozorňuje sám program.

**Poznámka** *Poznámka:* Pokud potřebujete, aby program spolupracoval i s jiným, než zde uvedeným účetnictvím, kontaktujte autory programu.

### 3.4. Nastavení tisku dokladů

Zvolením této funkce v nabídce KONFIGURACE se zobrazí další nabídka nazvaná NASTAVENÍ TISKU, která obsahuje kromě NÁVRATU funkce NASTAVENÍ TISKÁREN a PŘIŘAZENÍ DOKLADŮ.

#### Nastavení tiskáren A. Nastavení Tiskáren

Volbou NASTAVENÍ TISKÁREN se zobrazí seznam až 20 logických tiskáren, s nimiž je možné ve funkci PŘIŘAZENÍ DOKLADŮ svázat jednotlivé tiskové formuláře. V tomto seznamu tiskáren je možné doplňovat nové (klávesou <Insert>), měnit parametry existujících (<F3>), případně rušit již nepotřebné tiskárny (<Delete>).

Po stisku klávesy <Insert> nebo <F3> se objeví okno **Nastavení parametrů tisku**.

Nastavení parametrů tisku	
Číslo tiskárny	0
Název tiskárny	Jehličková tiskárna EPSON
Výstupní port/soubor	LPT1
Definice tiskárny	EPSON.DFT
Počet výtisků 1+	0
Rádků na stránku	60
Znaků odsazení	0
Stránkování	Ano
Výzva na stránkování	Ne
Pozice paty	konec stránky
Rádků za patou	0
Diakritika	ASCII
Sekvence před tiskem	Ne
(úvodní část)	ESC @
(pokračování)	
Sekvence po tisku	Ne
(úvodní část)	ESC @
(pokračování)	
Rádkování	nepoužito
Hustota tisku	nepoužito
Tučné písmo	nepoužito
Kvalita	nepoužito
Kurzíva	nepoužito
Dvojitá šířka	nepoužito
Přeskok perf.	nepoužito

V něm lze nastavit tyto parametry ovlivňující tisk formuláře:

- **Číslo tiskárny** – tímto číslem je svázán každý tiskový formulář s konkrétní tiskárnou.
- **Název tiskárny** – slouží uživateli pouze k lepšímu odlišení jednotlivých tiskáren.
- **Výstupní port/soubor** – parametr říká, kam bude tisk směřován:
  - **LPT1, ..., LPT4** – bude se tisknout přes paralelní port 1 (nebo 2 nebo 3 nebo 4).
  - **COM1, ..., COM4** – přes sériový port 1 (nebo až 4). Při tomto nastavení je k dispozici také parametr Přenosová rychlost
  - **WIN1, ..., WIN4** - přes ovladač tiskárny 1 (nebo až 4), který je nainstalován ve Windows. Při této hodnotě nemá smysl nastavovat některé dále uvedené parametry, jako jsou Definice tiskárny, Stránkování, Výzva na stránkování, Diakritika a všechny parametry v pravém sloupci. Tyto parametry přestanou být navíc zobrazovány. Při takovémto nastavení se formulář neposílá přímo do tiskárny, ale vytváří soubor ve formátu RTF, který je ukládán do jednoho ze čtyř podadresářů **1,2,3,4** v adresáři **C:\PRINTIT**. Teprve z tohoto adresáře je soubor vytištěn pomocí rezidentního tiskového programu **PRINTIT**, který využívá standardně nainstalované ovladače tiskáren. Jak program **PRINTIT** nastavit se dozvíte v kapitole *Nastavení tisku přes ovladače ve Windows*.
  - **soubor** - tisk bude přesměrován do souboru, jehož jméno a umístění se zde uvede.
- **Přenosová rychlost** – tento parametr je k dispozici pouze v případě, že je Výstupní port/soubor nastaven na některou z hodnot COM1 až COM4, tzn. že je připojena sériová tiskárna. Parametr umožní nastavit rychlost přenosu dat. K dispozici jsou hodnoty **9 600, 19 200, 38 400, 57 600** nebo **115 200** bps
- **Definice tiskárny** – slouží ke zvolení správné sady řídicích příkazů, jimiž program při vlastním tisku řídí činnost tiskárny. K dispozici jsou:
  - **EPSON.DFT** – obecně pro jehličkové tiskárny, především ty kompatibilní s EPSON.
  - **HP-DJ.DFT** – pro inkoustové tiskárny kompatibilní s Hewlett Packard DJ.
  - **HP-LJ2.DFT** – pro laserové tiskárny kompatibilní s HP Laser Jet II.
  - **HP-LJ4L.DFT** – pro laserové tiskárny kompatibilní s HP Laser Jet 4.
  - **IPC.DFT** – pro speciální tiskárny na prodejky, které jsou součástí počítačových terminálů IPC.
  - **NIC.DFT** – použije se při přesměrování tisku do souboru, neobsahuje žádné řídicí znaky, které by se v jiných případech zapisovaly do souboru spolu s daty.
  - **SP200.DFT** – pro speciální tiskárny na prodejky typu STAR řady SP200.
  - **SP2000.DFT** – pro speciální tiskárny na prodejky typu STAR řady SP2000.
  - **SP300.DFT** – pro speciální tiskárny na prodejky typu STAR řady SP300.
  - **TM-T88.DFT** – pro speciální tiskárny na prodejky typu EPSON řady TM-T88.
  - **TSP600.DFT** – pro speciální tiskárny na prodejky typu STAR řady TSP600 a TSP700.
  - **WINDOWS1.DFT** – použije se při tisku přes WIN1 až WIN4, standardní velikost písma.
  - **WINDOWS2.DFT** – použije se při tisku přes WIN1 až WIN4, menší velikost písma.
- **Počet výtisků 1+** - zadané číslo odpovídá počtu kopií tištěného formuláře.

- **Řádků na stránku** – počet řádků tištěných na jednu stranu formuláře. Hodnota 0 má význam bez omezení (např. pro tisk na ruličkový papír bankovní tiskárny).
- **Znaků odsazení** – nenulová hodnota způsobí posun začátku tisku prvního znaku řádku o odpovídající počet znaků doprava.
- **Stránkování** – hodnota **Ano** zajistí (po vytištění počtu řádků uvedených v **Řádků na stránku**) přechod na novou stránku.
- **Výzva na stránkování** – hodnotou **Ano** zajistíte, že budete programem vyzváni k založení dalšího listu papíru.
- **Pozice paty** – říká, kde se budou tisknout závěrečné údaje formuláře: **za položky** – tisknou se ihned za poslední položkou formuláře, **konec stránky** – budou tištěny na konci stránky.
- **Řádků za patou** – znamená, o kolik řádků se po vytištění posune papír v tiskárně. Vlastnost lze využít např. pro snadné odtržení prodejky.
- **Diakritika** – slouží pro přizpůsobení kódování českých znaků možnostem tiskárny – **Kamenických** nebo **Latin 2**. Není-li tiskárna schopná tisknout česky, zvolte variantu **ASCII**.
- **Sekvence před tiskem** – hodnota **Ano** znamená, že před tiskem každého formuláře bude do tiskárny odeslána sekvence řídicích znaků uvedených v následujících dvou řádcích (**úvodní část, pokračování**). Ty se načítají z tzv. DFT souboru (po případné modifikaci se ukládají tamtéž), jenž je nastaven v parametru **Definice tiskárny**. Vlastnosti lze využít např. pro inicializaci tisku českých znaků.
- **Sekvence po tisku** – je obdobou výše uvedeného. Sekvence řídicích znaků se do tiskárny odesílá po ukončení tisku formuláře. Toto lze využít např. pro odstřížení účtenky - pokud to tiskárna umožňuje.
- **Řádkování** – umožňuje zvolit nestandardní hodnoty řádkování – **1/6“**, **1/8“** a **7/72“** nebo **nepoužito**.
- **Hustota tisku** – umožňuje nastavit tisk nestandardního počtu znaků na palec (dpi) – **10 dpi**, **12 dpi**, **15 dpi** a **17 dpi** nebo **nepoužito**. Lze použít zejména pro tisk prodejek na velmi úzký papír.
- **Kvalita** – má význam u jehličkových tiskáren, kdy lze ve stavu **NLQ** tisknout vyšší kvalitou písma (zpravidla za cenu nižší rychlosti tisku) a ve stavu **Draft** nižší kvalitou (vyšší rychlostí). V případě **nepoužito** se použije nastavení tiskárny.

Následující **parametry** mohou nabývat jednoho ze **stavů**:

- **nepoužito** - nastavení parametru před tiskem nebude provedeno. Tiskárna začne tisknout tak, jak má konkrétní funkci momentálně nastavenou (platí i pro dříve uvedené parametry),
- **zapnout** - příslušný parametr uvede tiskárnu do požadovaného stavu,
- **vypnout** - zrušení uvedené funkce.
- **Tučné písmo** – ve stavu **zapnout** umožňuje zadat tisk výraznějším písmem. Lze použít zejména pro tisk prodejek.
- **Kurzíva** - ve stavu **zapnout** se všechny znaky tisknou kurzívou.
- **Dvojitá šířka** – ve stavu **zapnout** se všechny znaky tisknou dvojnásobnou šířkou.
- **Přeskok perf.** – ve stavu **zapnout** se při tisku přeskočí perforace skládaného papíru.

## Přiřazení dokladů

### B. Přiřazení dokladů

Funkce **Přiřazení dokladů** umožňuje **přiřazení** jednotlivých tiskových **formulářů** k dostupným logickým **tiskárnám**. Po jejím zvolení se zobrazí seznam dokladů. Je organizovaný do tří sloupců - v každém je uveden **název dokladu** spolu s **číslem** logické **tiskárny**, na niž se má tisknout.

Přiřazení dokladů tiskárnám					
Doklad	č.tiskárny	Doklad	č.tiskárny	Doklad	č.tiskárny
Přehledy, korespond.	0	Obálka A5	4	Zboží v reklamaci	0
Účtenka	1	Obálka A6	5	Zboží s marží-bezDPH	0
Zjedn.daň.doklad	1	Příjmový doklad	0	Zboží s marží- s DPH	0
Daňový doklad	1	Partneři (úplný)	0	Inventurní soupis	0
Účtenka s cenou/j.	1	Partneři (zkrácený)	0	Ceník 1,2 bez DPH	0
Zjedn.daň.dok-cena/j	1	Obálka A5 z obch. p.	4	Ceník 1,2 s DPH	0
Daňový doklad-cena/j	1	Obálka A6 z obch. p.	5	Ceník 1 bez DPH	0
Účtenka A4	0	Přehled prací	0	Ceník 1 s DPH	0
Zjedn.daň.doklad A4	0	CeníkPr 1,2 s DPH	0	Ceník 1 s i bez DPH	0
Daňový doklad A4	0	CeníkPr 1 s DPH	0	Ceník 2 bez DPH	0
Příjemka	0	CeníkPr 2 s DPH	0	Ceník 2 s DPH	0
Příjem zboží	0	Přehled obalů	0	Ceník 2 s i bez DPH	0
Objednávka	0	Obaly v reklamaci	0	Souhrn skladu obalů	0
Výdajový doklad	0	Faktura+slevy polož.	0	Souhrn skladu zboží	0
Faktura	0	Stav skladu úplný	0	Denní přehled	0
Proforma faktura	0	Stav skladu (invent)	0	Pohyb zboží A	0
Dobropis	0	Stav skladu (invDPH)	0	Pohyby obalů	0
Dodací list	0	Stav skladu (nák.c.)	0	Pohyby prací	0
Výdejka	0	Stav skladu (pro.c.)	0	Pohyb zb.víceklad.A	0
Převodka	0	Doplnění skladu	0	Pohyb obalů více skl.	0

Esc-Ukončení F3-Nastavení parametrů F9-Výběr ze seznamu tiskáren

Chcete-li doklad přiřadit k jiné tiskárně, přesuňte se kurzorovými klávesami (nebo pomocí kláves <Home>, <End>, <Page Up>, <Page Down>, <Tab>, <Shift Tab>) na patřičný dokument a přepište číslo tiskárny. Pokud je z paměti neznáte, stiskněte klávesu <F9> a tiskárnu vyberte ze zobrazeného seznamu (klávesou <Enter>).

Změna čísla tiskárny

Z funkce **Přiřazení dokladů** lze klávesou <F3> přejít do okna **Nastavení parametrů tisku** tiskárny toho čísla, na němž je právě umístěn kurzor.

Odskok do nastavení

### C. Individuální úprava vzhledu tiskových formulářů

**Vzhled a obsah** všech tiskových výstupů jsou dány autory programu TRIFID a odpovídají všeobecným požadavkům uživatelů programu. V praxi se však vyskytují případy, kdy je potřeba buď standardní tiskový formulář(e) přizpůsobit individuálnímu požadavku jednoho uživatele programu, nebo dokonce vytvořit nový, speciální. Pokud takový požadavek nastane ve vašem případě, obraťte se na dodavatele programu TRIFID.

Individuální úprava vzhledu tiskových formulářů

Jestliže je vaše žádost proveditelná, obdržíte nový soubor **TRIFID.GTS**. V něm jsou obsaženy požadované úpravy. Tento soubor buď přímo **nakopírujete** do hlavního adresáře s nainstalovaným programem TRIFID, nebo k tomu použijete funkci programu nazvanou **AKTUALIZACE PROGRAMU**. Najdete ji v nabídce **DOPLŇKOVÉ PROGRAMY**.

TRIFID.GTS

Po spuštění funkce se program zeptá, **odkud se má soubor načíst**. Podle toho, kde se soubor skutečně nachází, zadejte buď disketovou jednotku A (případně B), nebo adresář na pevném disku. Pokud je **zadání správné**, program provede zkopírování nového souboru namísto stávajícího. Jestliže **zadání není správné**, program vás vyzve k opravě, nebo k ukončení funkce. Aby aktualizace programu plně proběhla, je nutné **na závěr ukončit chod programu** (u síťové verze také na všech stanicích) a **znova jej spustit!**

Postup aktualizace

Po novém startu programu program provede **kontrolu na přítomnost nových formulářů** s případným nastavením jejich parametrů pro tisk. Tato kontrola je poměrně **náročná na čas** a může způsobit **viditelné zpomalení prvního startu programu**.

Zpomalení startu programu

## 3.5. Nastavení tisku dokladů přes ovladače ve Windows

### A. Tisk prostřednictvím programu PRINTIT

PRINTIT

Většina **nových tiskáren**, zejména inkoustových a laserových, již dnes **nedovede vytisknout** žádný text, který je do ní poslán z **programu** vytvořených pro operační systém MS DOS.

Protože program TRIFID je vytvořen právě pro tento operační systém, znamená to, že ve své běžně nainstalované podobě by nebyl schopen s takovými tiskárnami spolupracovat. Pokud však program nainstalujete s podporou tisku přes ovladače Windows, **bude to možné**.

Tato možnost je dána spuštěním programu **PRINTIT**. Program se **spouští sám**, společně se spuštěním programu TRIFID. Že je skutečně spuštěn **poznáte** tak, že se na liště spuštěných programů objeví jeho **ikona v podobě tiskárny**.

### Výběr ovladače tiskárny

Aby vše fungovalo tak, jak má, je **nutné při prvním spuštění** programu PRINTIT **vybrat** správný **ovladač tiskárny**. Provedete to tak, že přesunete ukazatel myši nad ikonu spuštěného programu PRINTIT a stisknete pravé tlačítko myši. Zobrazí se nabídka 4 tiskáren. V ní si vyberte jednu z tiskáren **Tiskárna WIN1** až **Tiskárna WIN4**, přitom číslo tiskárny musí odpovídat číslu v parametru **Výstupní port/soubor**, tedy např. pro **WIN2** to bude **Tiskárna WIN2**. Zobrazí se okno, ve kterém si nejprve **vyberte jednu z akcí**:

- **Vytisknout** – znamená, že **dokument** bude **po vytisknutí** z pomocného adresáře **vymazán**. Pomocným adresářem pro Tiskárna 1 bude C:\PRINTIT\1.
- **Vytisknout a ponechat** - dokument se **vytiskne** a v pomocném adresáři bude **ponechán** k případnému dalšímu zpracování, např. k úpravě v programu WordPad.
- **Otevřít WordPadem** – vzniklý dokument je **pouze zobrazen** programem **WordPad**. V něm si můžete dokument prohlédnout nebo upravit a pak teprve obvyklým způsobem vytisknout.
- **Otevřít** – dokument se zobrazí v tom programu, který je asociován pro práci se soubory ve formátu RTF, může to být např. Microsoft Word.

Po výběru akce ještě stiskněte tlačítko **Výběr tiskárny**. Zobrazí se okno Tisk. V něm v kolonce **Název** zvolte požadovaný ovladač tiskárny. Na závěr postupně stiskněte všechna v oknech nabízená tlačítka **OK**. Tím se výběr ovladače ukončí.

Stejným postupem vyberte **ovladače i pro případné další tiskárny 2, 3 a 4**.

### Upozornění

**Upozornění:** Pouze hodnota **Vytisknout** po tisku **vymaže** tiskový **RTFsoubor**. Při jiných hodnotách se s každým dalším tiskem v podadresářích **1,2,3,4** adresáře **C:\PRINTIT\** vytvářejí stále nové RTF soubory (až 999). Je pak na uživateli, aby je ve vhodný čas smazal (mimo prostředky programu TRIFID).

### Grafický tisk

#### B. Grafický tisk

Ve **WIN verzi** programu TRIFID je v některých funkcích k dispozici další způsob tisku dokladů. Ten kromě samotného tisku umožňuje také **náhled před tiskem, export do PDF a XLS** formátu a vytvoření **e-mailu** s tisknutou sestavou v příloze.

**Poznámka:** V současné verzi pouze doplňuje stávající řádkové tisky popsané v předchozích kapitolách a neobsahuje všechny sestavy, které jsou v dané funkci dostupné.

### Spuštění

Pro vlastní použití není potřeba nic nastavovat. Spouští se ve stejných místech, jako znakové tisky. stisknutím kombinace **<Ctrl F10>**. Pokud pro tuto část programu grafické tisky existují, objeví se formulář s nabídkou možných sestav:

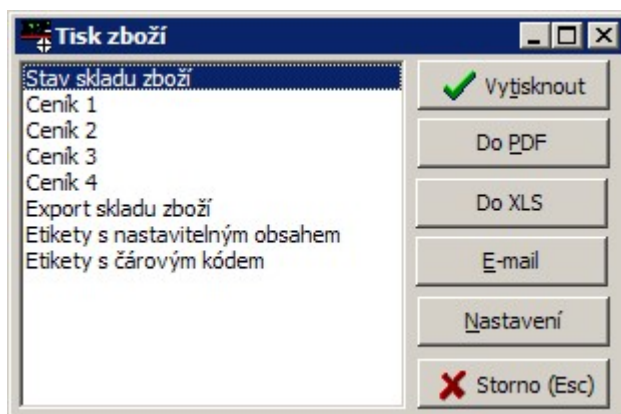

Z nabídky sestav je možno **vybírat** obvyklým způsobem: **šipkami** a potvrzením klávesou **Výběr sestavy** <Enter> (pro vytisknutí). Případně lze také použít **myš**: kliknout na název sestavy a pak na tlačítko VYTISKNOUT.

Pomocí tlačítek je možno kromě vlastního tisku zvolit také **export do PDF** formátu a **export do formátu XLS** (pouze pro některé sestavy). Dále lze vytvořit **e-mail**, který má v příloze zvolenou sestavu ve formátu PDF. **Možnosti**

Pro ovládání tlačítek existují i **klávesové zkratky**: <Alt V> - Vytisknout, <Alt P> - Do PDF, **Klávesové zkratky** <Alt X> - Do XLS, <Alt E> - E-mail, <Alt N> - Nastavení.

**Tlačítko NASTAVENÍ** zobrazí nastavovací formulář, kde lze pro každou sestavu individuálně **NASTAVENÍ** nastavit použitou **tiskárnu**, **počet výtisků**, možnost zobrazení **náhledu**, tiskového **dialogu před tiskem** a **levý horní okraj** tisku:

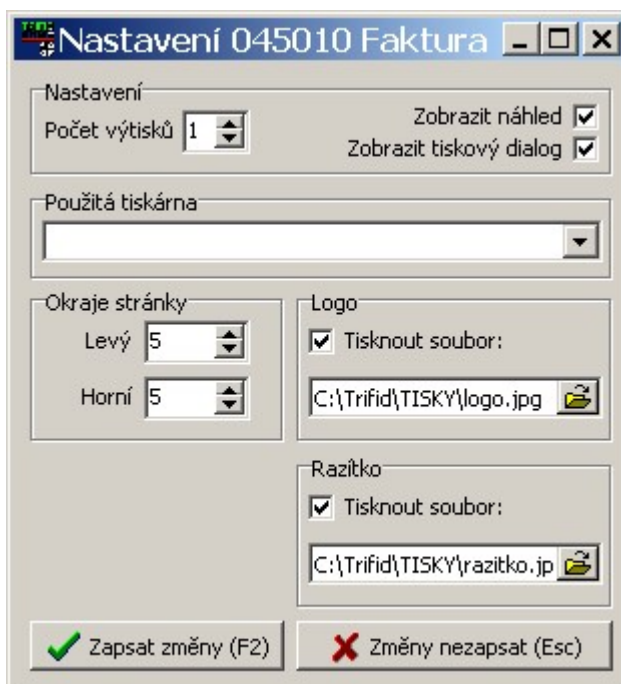

V některých případech je možné nastavit také tisk **loga** a **razítka**, **zmenšení** tisku ze standardní velikosti A4 **na velikost A5**, resp. i řadu **dalších parametrů**, které ovlivňují podobu a obsah tisku. Jejich podrobný popis se pak nachází v kapitole zabývající se tiskem v konkrétní funkci.

**Logem** resp. **razítkem** může být jakýkoliv **JPGsoubor**. Aby se mohl tisknout, je třeba zaškrtnout **Logo a razítka** parametr **Tisknout soubor** a zadat jméno souboru i s umístěním.

**Změny nastavení se zapíší** po stisknutí tlačítka **ZAPSAT ZMĚNY** nebo po stisknutí klávesy <F2>. **Zapsání změn**

**Parametry  
v INIsouboru**

Další parametry lze nastavit ručně v lokálním INIsouboru:

[TISKY]

Logo=tisky\logo.jpg

Razitko=tisky\razitko.jpg

Slozka\_PDF=PDF

TextMailu=nejaký text

, kde:

- **Logo** je jméno JPGsouboru s logem, které se může na formuláři tisknout. Před jménem souboru uveďte i cestu k souboru.
- **Razitko** - jméno JPGsouboru s razítkem a případně podpisem, které se může na formuláři tisknout. Před jménem souboru uveďte i cestu k souboru.
- **Slozka\_PDF** je jméno složky, kam se budou zapisovat vzniklé PDFsoubory. I pro e-mail.
- **TextMailu** – jednorázový text vypisovaný do těla e-mailu.

### 3.6. Přístupová práva

**Účel funkce**

Tato funkce **slouží** ke zřizování, opravám a rušení přístupových práv těch pracovníků, kteří budou pracovat s programem TRIFID.

**Členění**

Po zvolení funkce z nabídky KONFIGURACE v menu SYSTÉMOVÉ FUNKCE se objeví okno se seznamem pracovníků a jejich přístupovými právy. **Seznam je rozdělen na dvě části.** Pracovníci na **prvních osmi** místech seznamu (v horní části obrazovky) budou automaticky přihlášení k příslušným funkčním klávesám při každém spuštění programu TRIFID. **Heslo se u nich nezadává.** Proto je vhodné, aby měli pouze minimální přístupová práva (například pouze pro prodej). Pracovníci **na dalších pozicích** seznamu, tj. od 9 dále, **musí mít** vyplněno **heslo**, pomocí kterého se přihlašují do programu.

Seznam pracovníků :		
<F1>	Křížek Rudolf	AAAAAAAAAAAAAAAAAAAAAAAAAAAA
<F2>	Kučera Jiří	AAANAAAAAAAAAAAAAAAAAAAAAAAA
<F3>	Chadima Jiří	NAANANAANNANANNAANANAANAAA
<F4>	Flídr Mirek	NAANANAANNANANNAANANAANAAA
<F5>		NNNNNNNNNNNNNNNNNNNNNNNNNNNN
<F6>		NNNNNNNNNNNNNNNNNNNNNNNNNNNN
<F7>		NNNNNNNNNNNNNNNNNNNNNNNNNNNN
<F8>		NNNNNNNNNNNNNNNNNNNNNNNNNNNN
9	Super	AAAAAAAAAAAAAAAAAAAAAAAAAAAA
10		NNNNNNNNNNNNNNNNNNNNNNNNNNNN
11		NNNNNNNNNNNNNNNNNNNNNNNNNNNN
12		NNNNNNNNNNNNNNNNNNNNNNNNNNNN
13		NNNNNNNNNNNNNNNNNNNNNNNNNNNN
14		NNNNNNNNNNNNNNNNNNNNNNNNNNNN
15		NNNNNNNNNNNNNNNNNNNNNNNNNNNN
16		NNNNNNNNNNNNNNNNNNNNNNNNNNNN
17		NNNNNNNNNNNNNNNNNNNNNNNNNNNN
18		NNNNNNNNNNNNNNNNNNNNNNNNNNNN
19		NNNNNNNNNNNNNNNNNNNNNNNNNNNN
20		NNNNNNNNNNNNNNNNNNNNNNNNNNNN
21		NNNNNNNNNNNNNNNNNNNNNNNNNNNN

Esc-Ukončení F3-Nastavení pracovníka

**Upozornění**

Protože heslo patří mezi důvěrné informace jste na tuto skutečnosti upozornění vždy, když budete takového pracovníka zakládat nebo opravovat. **Upozornění** má následující podobu:



Na následující obrazovce budou uvedeny důvěrné informace, např. heslo !  
Proto zabraňte nepovolaným osobám ve sledování monitoru počítače !

**Maximální počet pracovníků**, kteří mohou s programem TRIFID pracovat je **120**. **Počet pracovníků**  
Po jednotlivých položkách tohoto seznamu se můžete pohybovat pomocí kurzorových kláves.

**Založit**, resp. **opravit** přístupová práva, heslo nebo jméno pracovníka můžete tak, že pomocí kurzorových kláves přemístíte kurzor na volný řádek, resp. na řádek s vybraným pracovníkem a stisknete klávesu <F3>. V následně zobrazeném okně postupně zadáte **jméno pracovníka** (může mít délku max. 20 znaků), pokud je to nutné také **heslo** (může mít délku max. 10 znaků) a nakonec **základní práva**. Práva se zadávají tak, že přesunete šipkami kurzor na pozici příslušného práva a stisknete klávesu <A> pro jeho povolení nebo <N> pro jeho zakázání. O tom, které právo právě nastavujete, vás informuje ve spodní části okna text s číslem a stručným popisem práva.

**Založení a oprava přístupových práv**

#### Možná přístupová práva jsou:

**Přístupová práva**

1. Zřizování a změna přístupových práv. Změna licence.
2. Přístup k základním systémovým funkcím
3. Oprávnění k prodeji.
4. Oprávnění k úpravám prodejních cen v číselnících.
5. Možnost zakládat a opravovat číselníky kromě obchodních partnerů.
6. Oprávnění k vytváření příjmků.
7. Oprávnění k vyřizování reklamací.
8. Oprávnění ke smazání prodávaných položek na dokladu.
9. Přístup k přehledu pohybů, k dennímu a souhrnnému přehledu.
10. Oprávnění k úpravám prodejních cen na dokladech.
11. Přístup k pokladnímu deníku.
12. Prohlížení číselníků.
13. Zobrazování nákupních cen a marže.
14. Oprávnění ke změnám konfigurace programu.
15. Oprávnění k práci s datovými soubory (obnova, opravy, mazání).
16. Oprávnění k vytváření faktur, výdejků a dodacích listů.
17. Oprávnění ke stornování dokladů.
18. Oprávnění k exportu a importu dokladů.
19. Možnost zakládat a opravovat obchodní partnery.
20. Oprávnění k tisku etiket.
21. Oprávnění k přístupu k funkci Doplnkové programy.
22. Oprávnění k vracení zboží a obalů ve funkci Prodej.
23. Oprávnění k nastavení parametrů komunikace a automatického připojení.
24. Zobrazení údajů o dodavateli.
25. Tisk rozpracovaného dokladu.
26. Úpravy uzavřeného dokladu.
27. Oprávnění k vytváření objednávek dodavatelům.
28. Oprávnění k vytváření nabídek a objednávek od zákazníků (PROFI).
29. Oprávnění k vytváření zakázek (PROFI).

Provedené úpravy přístupových práv pracovníka na závěr zapište do konfiguračního souboru programu TRIFID **stisknutím klávesy <F2>**. Program se pak vrátí do seznamu pracovníků.

Jestliže je potřeba **zkopírovat nastavená přístupová práva od již existujícího pracovníka**, **Kopírování přístupových práv**  
při založení nebo opravě karty pracovníka se na údaj s jeho jménem stiskne kombinace kláves <Ctrl F9>. Zobrazí se nabídka se jmény dosud nastavených pracovníků. Výběrem z této nabídky se kopírují přístupová práva do karty právě nastavovaného pracovníka.

- Zrušení pracovníka** Pokud chcete **vymazat** některého **pracovníka** ze seznamu, vymezerujte jeho jméno a heslo, všechna práva nastavte na N.
- Ukončení** Ukončení práce proveďte stisknutím klávesy <Esc>. Provedené **změny vstoupí v platnost** při nejbližším přihlášení pracovníka.
- Upozornění** *Upozornění:* v některých případech po ukončení práce ve funkci PŘÍSTUPOVÁ PRÁVA program TRIFID může obsluhu vyzvat k novému přihlášení se do programu.

### 3.7. Změna licenčního souboru

- Účel funkce** Tato funkce, volitelná z nabídky KONFIGURACE v menu SYSTÉMOVÉ FUNKCE, je určena pro vytváření, resp. úpravu již existujícího, licenčního souboru programu TRIFID. Tento licenční soubor nazvaný **trifid.lic** vytváří z demonstrační verze programu jeho plně funkční verzi. Jeho existence je zároveň důkazem legálního nabytí programu.
- Licenční soubor** V licenčním souboru, který je speciálním způsobem zakódován a tudíž nejde jeho obsah běžnými způsoby změnit, jsou uvedeny základní informace o programu a jeho uživateli – **číslo licence, verze** a **typ** programu, **počet stanic** (počet v síti naráz s programem pracujících počítačů), **platnost** do určitého datum a **identifikace** uživatele (název firmy, adresa, telefon apod.).
- Jak z charakteru informací vyplývá, může během provozování programu dojít ke změně některých skutečností, které jsou zakódovány v licenčním souboru, jako je např. telefonní číslo v identifikaci (obsah identifikace se povinně vypisuje do hlavičky účtenky a do rámečku základní obrazovky programu - ochrana proti nelegálnímu šíření programu), nebo typičtěji změna počtu instalací. Pak vyvstane potřeba tyto změny do souboru promítnout.
- Postup práce** Postup je následující. Po vyvolání funkce se zobrazí okno pro změnu obsahu licenčního souboru. Pokud máte pouze demonstrační verzi programu, budou zobrazené informace buď nevyplněné (prázdné) nebo nastavené na svých počátečních hodnotách. V případě, že bude licenční soubor existovat, zobrazí se všechny v něm uvedené údaje (ty se pak budou pouze modifikovat).
- Číslo licence** **Číslo licence** je programu přiděleno a po dobu jeho existence se nemění. Zde se zadá pouze v případě, že z demoverze vytváříte „ostrý“ program. Číslo vám pak sdělí dodavatel programu. Při tvorbě žádosti o licenci zde vyplňte nulu.
- Typ programu** **Typ programu** se nastaví podle potřeby na STANDARD, PROFI (na funkce bohatší verze STANDARD) nebo GASTRO (speciální varianta pro restaurace).
- Zakázkové funkce** **Zakázkové funkce** je zvláštní kód, který umožní v programu používat některé nadstandardní funkce (o jaké jde a za jakých podmínek získáte k nim přístup, se informujte u svého dodavatele programu). Pro běžný program bez nadstandardních funkcí jsou všechny znaky nastaveny na N (význam ne). Změnu některých znaků kódu na A (ano, povoleno) provádějte jen po dohodě s dodavatelem programu TRIFID!

Změna licenčního souboru	
Číslo licence :	2
Verze programu :	5.35B
Typ programu :	STANDARD
Zakázkové funkce :	NNNNNNNNNNNNNNNNNN
Počet stanic :	3
Platnost do :	15.05.2007
Identifikace :	Předváděcí verze programu
	T R I F I D
	Vysoké Mýto
	www.trifid-sw.cz
	tel. 465 424 587
Číslo licence. Pokud požadujete rozšíření uživatelských práv, nemějte jej. Pro novou licenci Vám bude číslo oznámeno s kódem licence. (Vypíšte 0)	

**Počet stanic** udává počet v síti naráz s programem pracujících počítačů, tedy počítačů pracujících s jedněmi daty. **Počet stanic**

**Platnost do** udává jak dlouho je možné užívat plně funkční verzi programu. Pro platnost na **neomezeně** dlouhou dobu je třeba nechat, resp. zadat hodnotu **00.00.0000**. Formát datum je obvyklý, tj. dd.mm.rrrr. **Platnost do**

**Identifikace** uživatele programu je tvořena celkem pěti řádky po 40 znacích. Nemusí být vyplněny všechny řádky. Identifikace však musí být jednoznačná. Musí např. obsahovat místo provozování programu. **Identifikace**

Při zadávání jednotlivých údajů, stejně jako při pohybu kurzorem po jednotlivých údajích, se v dolní části obrazovky nad seznamem "horkých" kláves interaktivně zobrazuje ke každému údaji nápověda o tom, co to je a jak se má případně vyplnit. **Nápověda**

Po zadání údajů stisknete kombinaci kláves **<Ctrl F5>**. Požadované změny v licenčním souboru se uloží na disk, avšak ke změně v již existujícím licenčním souboru prozatím nedojde. Na disku pak budou připraveny pro opětovné načtení. **Zapsání požadavku na změnu**

Vlastní žádost o změnu licence se pak vytiskne po stisknutí klávesy **<F10>**. Do žádosti doplňte chybějící údaje (adresu, zdůvodnění) a pošlete svému prodejci. **Tisk žádosti**

K nastavení vzhledu tisku, správného portu a definičního souboru pro tiskárnu použijte tiskovou skupinu č.0 formulář **Přehledy, korespond.** ve funkci KONFIGURACE TISKU.

Po obdržení odpovědi vyvolejte znova funkci ZMĚNA LICENČNÍHO SOUBORU a načtěte pomocí klávesy **<F5>** dříve na disk uložený nový licenční soubor. Doplňte chybějící údaje, např. číslo licence a stiskněte klávesu **<F2>**. Objeví se okno, do kterého zadejte kontrolní kód licence, který dostanete s odpovědí. **Vytvoření licenčního souboru**

Zadejte kontrolní kód licence :	
(pouze znaky 0 .. 9, a .. f)	
1. řádek :	
2. řádek :	
3. řádek :	

Pozor na jeho pečlivé zadání! Zadáte-li ho špatně, nebude licenční soubor vytvořen a budete muset zadání kódu opakovat. V opačném případě se licenční soubor vytvoří v adresáři, kde máte program TRIFID.

#### Ukončení práce

Ukončení práce funkce se provede stisknutím klávesy <Esc>.

## 3.8. Řady dokladů

#### Účel funkce

Tato funkce slouží k nastavení řady parametrů, které ovlivňují tvorbu a tisk dokladů. Parametry jsou členěny do **řad dokladů**, které vycházejí z jednotlivým typům dokladů, které je možné v programu TRIFID vytvořit.

#### Základní tabulka

Po zvolení této funkce z nabídky Konfigurace se na obrazovce objeví přehledná tabulka, ve které jsou **zobrazeny základní údaje o jednotlivých řadách dokladů**.

#### Okno do řad

Tabulka na obrazovce tvoří pouze okno do seznamu řad dokladů. Další řady můžete zobrazit pomocí kurzorových kláves <Page Up> a <Page Down> po jednotlivých stránkách nebo pomocí klávesy <Šipka dolů>, resp. <Šipka nahoru> po jednotlivých položkách. V případě potřeby je možné klávesou <End> přenést kurzor na poslední řadu.

Řady dokladů		
Kód	Název řady	Číslo dokl.
B	Dobropisy	shodné s F
F	Faktury	2005000001
L	Dodací listy	shodné s U
O	Objednávky	000000001
P	Příjemky	000000001
R	Reklamace	000000001
U01	Prodejky stanice 01	010000001
J	Výdejky	000000001

F3-Oprava

#### Možnosti funkce

V seznamu je umožněno:

- vyhledat řadu podle názvu nebo kódu
- měnit parametry u jednotlivých řad,
- zobrazení karty se všemi parametry každé řady.

#### Kurzor

Kurzorem lze pomocí kurzorových kláves pohybovat po celé ploše obrazovky včetně hlavičky tabulky (přeskok kurzoru do hlavičky se provede klávesou <Home>). Pokud je kurzor v hlavičce, lze šipkou přepnout vyhledávání klíčem podle **kódu** nebo **názvu řady**.

#### Klíče

**Klíč se zadává** tak, že začnete psát **počáteční znaky** té řady, od které chcete mít seznam zobrazen. Po zápisu každého ze znaků se **neustále aktualizuje** obsah tabulky, proto mnohdy není ani nutné zápis klíče plně dokončit. Avšak pokud při zapisování znaků postupujete dostatečně svižným tempem, program **počká se zaktualizováním** tabulky až do okamžiku první delší prodlevy. Výsledkem je, hlavně u pomalejších počítačů, rychlejší nalezení hledané řady.

**Hodnota** zadaného klíče je **zobrazena na spodním okraji** tabulky ve sloupci, který odpovídá vybranému údaji.

Zadaný klíč můžete vymazat:

- pomocí klávesy <BS> po jednotlivých znacích,
- přemístěním kurzoru do hlavičky tabulky klávesou <Home>.

**Vymazání klíče**

**Měnit parametry řad** je možné pouze v případě, že má aktivní pracovník příslušné oprávnění (viz kapitola *Systémové funkce, Přístupová práva*). Pomocí kurzorových kláves přesuňte kurzor na řádek s řadou, jejíž parametry chcete měnit a stiskněte klávesu <F3>. Na obrazovce se objeví okno pro editaci parametrů.

**Změna parametrů řady**

V okně je možné se **pohybovat** po hodnotách těch parametrů, které se dají měnit, pomocí kurzorových kláves, klávesy <Tab> (skok na další) a kombinace <Shift Tab> (skok na předchozí).

**Pohyb kurzoru**

Po zadání všech požadovaných změn hodnot parametrů stiskněte klávesu <F2>. Tím se vámi provedené **úpravy zaznamenají** a ukončí se režim změny parametrů..

**Zaznamenání změn**

Pokud provedené **změny nechcete zaznamenat**, stiskněte klávesu <Esc>. Program se vás ještě zeptá, zda chcete skutečně skončit, pokud ano, stiskněte klávesu <A>. Stisknutí jiné klávesy je **považováno za ne** a program pokračuje v režimu změn parametrů.

**Ukončení bez zaznamenání**

Zvláštní podobu má **okno pro editaci prodejek**, ve kterém se nastavují parametry samostatně pro **účtenky, daňové doklady a zjednodušené daňové doklady**.

**Okno pro editaci prodejek**

Řady dokladů		
Řada dokladů typu prodejka		
Rád řady :	U01	OPRAVA
Název řady :	Prodejky stanice 01	
Poslední číslo dokladu :	010000001	
<b>Účtenka</b>	Daňový doklad	Zjednodušený daňový doklad
Preferovaná cena : Jednotková s DPH		
Zaokrouhlovat DPH : Ne		
Zaokrouhlovat položky : Ano		
Zaokrouhlovat sumu na řád : 0.50      jak : matematicky		
Počítat DPH ze zaokrouhlení : Ano		
Preferovaná forma úhrady : H		
Tiskový formulář z prodeje : Účtenka		
Tisk slevy : Ano		
U zboží tisk : Názvu		
Tisk číselníku : Ne		
Tisk hmotnosti : Ne		
Závěrečný text		
1. řádek : Děkujeme za návštěvu		
2. řádek :		
3. řádek :		
Esc-Ukončení bez zápisu    F2-Zápis, →,Tab -Uběh typů prodejky		

Společné parametry (název a číslo) se nastavují v horní části tabulky. Spodní část tabulky je rozdělena na **tři samostatné záložky**, které se dají přepínat šipkou na jejich názvech. V každé záložce se potom parametry nastavují nezávisle a při přeskoku do jiné záložky se automaticky uloží (není třeba používat klávesu <F2>).

Protože počet řad je dán počtem typů dokladů, **není možné** do seznamu **přidávat řady** další.

**Přidávat ne**

K dispozici jsou **řady dokladů identifikované** následujícím kódem:

**Řady k dispozici**

- **O** - řada, ve které jsou nadefinovány parametry pro doklady typu **objednávka**.
- **P** - pro **příjemky**.
- **V** - pro **výdejky**.
- **L** - pro **dodací listy**. Tato řada je tzv. **řadou vázanou**. Znamená to, že má společnou řadu čísel dokladů, v tomto případě s řadou výdejek. To je nakonec také uvedeno v seznamu ve sloupci **Číslo dok.**, kde je zápis **shodné. s V**.
- **F** - pro **faktury**.
- **B** - pro **dobropisy**. Je svázána s řadou faktur.

- **Uxx** – pro **prodejky**. Místo v kódu uvedeného xx je ve skutečnosti číslo (např. 01). To se **vztahuje k číslu stanice** (např. 1), na které budou prodejky vznikat. Z toho vyplývá, že u síťové verze programu TRIFID bude v seznamu pouze jedna řada pro prodejky (zpravidla U01). Naopak u síťové verze zde bude tolik řad prodejek, kolik je stanic v síti.
- **R** – řada pro doklady typu **reklamace**.

### Parametry řad

Každá výše uvedená řada je **charakterizována** několika **nenastavitelnými** a několika **nastavitelnými parametry**.

### Nenastavitelné parametry

Mezi **nenastavitelné parametry** patří:

- **Kód řady**- jednoznačné až 3znaková identifikace řady.
- **Typ dokladu** – určuje, kterého typu dokladu se parametry řady týkají.
- **Společná řada** – určuje, se kterou řadou má řada společné číslování dokladů. Parametr je zobrazen pouze u vázaných řad.

### Společné nastavitelné parametry

Mezi **nastavitelné parametry**, které se vyskytují **ve všech řadách** patří:

- **Název řady** – až 20znakový informativní název řady.
- **Preferovaná cena** – určuje výchozí cenu pro tvorbu dokladů. Lze vybrat cenu jednotkovou, nebo za celkové množství a s DPH, nebo bez DPH. Tato cena bude brána jako výchozí pro výpočet částky DPH na dokladech a bude také přednastavená při tvorbě dokladu.
- **Zaokrouhlovat položky** – určuje, zda se jednotkové ceny položek budou automaticky zaokrouhlovat na desetihaléře (volba **Ano**) nebo zda se nebudou (volba **Ne**).
- **Tisk hmotnosti**. Parametr **Ano** nebo **Ne** určuje, zda se má na závěr dokladu tisknout celková hmotnost jeho položek. Netiskne se v případě, že na kartách zboží nebo obalů nejsou vyplněny jednotkové hmotnosti.
- **Závěrečný text 1. až 3. řádek** – 3 řádky libovolného textu, každý o délce až 60 znaků, který se bude tisknout v závěru dokladu.

**Pozor!** U prodejek délku textu přizpůsobte skutečné šířce tisknuté prodejky.

### Ostatní nastavitelné parametry

**Ostatní nastavitelné parametry**, které se nastavují pouze u některých řad:

- **Poslední číslo dokladu** – napište **o jedna nižší číslo**, než od kterého chcete, aby se doklady řady číslovaly. Např., aby se doklady číslovaly od 1, musíte zadat číslo 0. **Délka čísla** je 9 nebo 10 míst. U prodejek se dá nastavit pouze 7 míst z 9. Pokud zadáte číslo kratší, bude v některých případech doplněno o nuly.

Pokud již **existuje doklad**, jehož číslo se shoduje s vámi zadaným číslem, program na to upozorní a sám nastaví dosud nepoužité číslo.

Poslední číslo dokladu je možné **nastavit pouze u nevázaných řad**.

- **Poslední interní číslo** – u faktur pouze jiný název pro parametr Poslední číslo dokladu – viz. výše.
- **Zaokrouhlovat DPH** – určuje, zda se vypočtená částka DPH bude či nebude zaokrouhlovat.

**Ano** - částka daně se bude zaokrouhlovat na desetihaléře nahoru. Toto zaokrouhlení částky DPH povede k některým "nepřesnostem", které se budou projevovat na dokladech tím, že sumy, resp. rozdíly některých cen, nebudou zcela souhlasit se sumami, resp. rozdíly jiných cen, vypočítaných tzv. do kříže!

**Ne** - částka DPH se nebude zaokrouhlovat.

- **Počítat DPH ze zaokrouhlení** – hodnota **Ano** říká, že zaokrouhlovací rozdíl se bude danit převažující sazbou DPH. Hodnota **Ne**, že bude vyčíslen s nulovou sazbou DPH. V případě, že je hodnota nastavena na **Ano**, **nejde** na **Ano** nastavit parametr **Zaokrouhlovat DPH**.
- **Kontrolovat duplicitu položek** – hodnota **Ano** znamená, že se po výběru položky zkontroluje, zda se na dokladu již nevyskytuje dříve zadaná stejná položka. Jestliže ano, program na to upozorní. Hodnota **Ne** takovou kontrolu potlačí.

- **Preferovaná forma úhrady** – klávesou <F9> lze vybrat z možností, definovaných ve funkci DRUHY ÚHRAD A ZÁPISŮ v PD. Nastavená forma úhrady se potom použije při tisku z PRODEJE, pokud je tento doklad nastaven jako preferovaný.
- **Tiskový formulář z prodeje** – u **DOS verze** po stisknutí klávesy <F9> si v nabídce zvolte tiskový **formulář**, který se použije **při tisku** nově vytvořeného dokladu ve funkci **PRODEJ**.

U **WIN verze** se po stisknutí klávesy <F9> nejprve zobrazí nabídka, ve které si vyberte, zda tiskový formulář bude mít **znakovou** nebo **grafickou podobu**. Pokud zvolíte znakový, bude následovat seznam možných formulářů pro znakový tisk. Pokud zvolíte grafický, bude následovat seznam možných formulářů pro grafický tisk. V něm máte navíc možnost si u vybraného formuláře nastavit parametry jeho tisku – **tlačítko NASTAVENÍ**.

O tom jaký druh tiskového formuláře je vybrán, informuje písmenko před názvem formuláře. **Z** znamená znakový, **G** grafický.

- **Tisk číselníku, Tisk 1. číselníku** nebo **Tisk 2. číselníku** – určuje jaký číselník, případně kolik jich bude, se bude tisknout u každé položky dokladu. Lze vybrat z možností: **Číslo, Kód, Skupina, Zkratka**, případně **Ne** (netisknout žádný číselník).
- **Tisk slevy** – hodnota **Ano** znamená, že se na dokladu vytiskne informace o slevě, pokud byla poskytnuta.
- **U zboží tisk** – má smysl pouze při tisku úzkých dokladů. Hodnota **Zkratky** říká, že na dokladu bude položka zboží (obalů a prací se tento parametr netýká) vytištěna pouze na jednom řádku, který bude obsahovat zkratku zboží, množství a cenu za množství. Hodnota **Názvu** říká, že tisk bude rozložen do dvou řádků. Na prvním bude uveden název zboží, na druhém preferovaný číselník nebo jednotková cena (záleží na vybraném preferovaném tiskovém formuláři), a dále množství a cena za množství.
- **Poslední číslo faktury** – napište **o jedna nižší číslo faktury**, než od kterého chcete, aby se faktury číslovaly. Např., aby se doklady číslovaly od 1, musíte zadat číslo 0. **Délka čísla** je maximálně 10 míst.
- **Splatnost faktury** – zadává se číselná hodnota, která představuje **počet dnů**, které se budou připočítávat k aktuálnímu datum vystavení faktury. Takto vypočtené datum pak bude při vyplňování fakturačních údajů zobrazeno jako **Den splatnosti**.
- **Hlídat splatnost** - hodnota **Ano** znamená, že v seznamu faktur se hnedě podbarví nebo rozbliká údaj o sumě s DPH v případě, že doklad není označen jako zaplacený a přitom již jeho doba splatnosti minula. Hodnota **Ne** tuto vlastnost vypíná.
- **Vyřídít reklamaci do** – zadává se číselná hodnota, která představuje **počet dnů**, které se budou připočítávat k aktuálnímu datum počátku reklamačního řízení. Takto vypočtené datum pak bude při vyplňování reklamačních údajů zobrazeno jako **Vyřídít do**.
- **Hlídat vyřízení reklamace** - hodnota **Ano** znamená, že v seznamu reklamací se nejprve modře podbarví nebo rozbliká údaj Vyřídít do v případě, že reklamace ještě není dořešena a přitom již doba pro vyřízení bude končit za méně než 10 dní. Hnedě pak bude údaj podbarven, pokud doba již mine. Hodnota **Ne** toto chování vypíná.

### 3.9. Druhy úhrad a zápisů v PD

Funkce dovoluje nastavit optimální vlastnosti operací spojených s evidencí pohybu peněz. Jde o **úhrady prodejních** (prodejky, faktury) a **příjmových dokladů** (příjemky) s ohledem na možnost vytvářet odpovídající záznamy v pokladním deníku. V této funkci se také definují vlastnosti **záznamů vytvářených** uživatelem v **pokladním deníku** (např. uzávěrka tržby, vklad/výběr hotovosti). **Standardní hodnoty** vyhovující potřebám většiny uživatelů **jsou nastaveny při instalaci programu**, rovněž se automaticky obnovují po provedení funkce ZRUŠENÍ VŠECH DAT.

**Účel funkce**

Po zvolení této funkce z nabídky KONFIGURACE se objeví třísloupcový seznam. První sloupec obsahuje **jednoznačný kód** úhrady/záznamu v pokladním deníku, druhý její **krátký slovní popis**

**Základní tabulka**

(objevuje se např. v nabídce při vytváření dokladů či záznamů v pokladním deníku). Třetí sloupec konkretizuje - jejím standardním označením - **typ operace**.

Druhy úhrad a zápisů v poklad. deníku		
Kód	Název	Typ operace
H	hotově	Platby prodejek - hotově
S	šekem	Platby prodejek - šekem
K	bankovní kartou	Platby prodejek - kartou
FH	hotově	Úhrady faktur - hotově
FP	převodem	Úhrady faktur - bezhotovostně
NH	hotově	Nákupy zboží - hotově
NP	převodem	Nákupy zboží - bezhotovostně
V	vkład hotovosti	Pokladní deník - vklad a výběr peněz
YY	výběr hotovosti	Pokladní deník - vklad a výběr peněz
U	uzávěrka tržby	Pokladní deník - uzávěrka tržby

### Možnosti funkce

V seznamu je možné:

- **Měnit hodnoty parametrů** u existujících záznamů klávesou <F3>.
- **Zrušit existující záznamy** klávesou <Delete>. Rušení má omezení – u některých základních druhů záznamů musí pro správný chod programu TRIFID **existovat alespoň jeden**, program proto **nedovolí smazat poslední** záznam tohoto druhu.
- **Přidávat nové záznamy** klávesou <Insert>. K dispozici jsou tyto:

### Druhy úhrad dokladů

#### 1. Druhy úhrad dokladů:

- **Platby prodejek – hotově** – slouží k úhradě prodejek hotovostní platbou.
- **Platby prodejek – šekem** – k úhradě prodejek bezhotovostní platbou.
- **Platby prodejek – kartou** – k bezhotovostní úhradě prodejek platební kartou.
- **Platby prodejek – zákaznickým kontem** – k bezhotovostní úhradě prodejek prostřednictvím zákaznického konta.
- **Úhrady faktur – hotově** – k úhradě faktur hotovostní platbou.
- **Úhrady faktur – bezhotovostně** – k úhradě faktur bezhotovostní platbou.
- **Nákupy zboží – hotově** – k úhradě příjmků hotovostní platbou.
- **Nákupy zboží – bezhotovostně** – k úhradě příjmků bezhotovostní platbou.

### Druhy zápisů v PD

#### 2. Druhy zápisů v pokladním deníku:

- **Pokladní deník – vklad a výběr peněz** – slouží ke vkladům a výběrům hotovosti.
- **Pokladní deník –uzávěrka tržby** – k uzávěrce tržeb.
- **Pokladní deník –zákaznické konto – vklad a výběr** – ke vkladu nebo výběru hotovosti ze zákaznického konta.
- **Pokladní deník – převod peněz mezi deníky** – pouze u síťové verze programu TRIFID. Slouží k převodu peněz mezi pokladními deníky jednotlivých stanic.

### Popis společných parametrů

Po stisknutí klávesy <F3>, resp. klávesy <Insert> a vybrání jednoho z výše uvedených druhů úhrady/záznamů, se zobrazí okno s parametry.



Platby prodejek - hotově		OPRAVA
Kód :	<input type="text" value="H"/>	
Název :	hotově	
Nápověda :	úhrada prodejky hotově	
Zaokrouhlovat sumu na řád :	0.50	jak : matematicky
Přičítat k zůstatku :	Ano	
Zápis do deníku :	Při uzávěrce	
Číslo pokladního deníku :		(chcete-li zapsat do deníku jiné stanice)
Text deníku :	úhrada prodejky hotově	
Text deníku :		

Jeho velikost a nabídka dostupných parametrů závisí na druhu úhrady/záznamu, **vždy** však obsahuje tyto **společné parametry**:

- **Kód** – unikátní kód úhrady nebo záznamu v pokladním deníku.
- **Název** – stručný slovní popis operace.
- **Nápověda** – zde zapsaný text je zobrazován v řádku nápovědy – v okamžiku výběru z **nabídky úhrad** při vytváření dokladů, nebo při výběru z **nabídky** možných **záznamů v pokladním deníku** (při vytváření těchto záznamů).
- **Text deníku** – slouží pro upřesnění operace. Zobrazuje se ve funkci DENÍK STANICE Č. XX. V textu **druhů úhrad** lze použít některý ze **zástupných znaků**. Pokud je doklad zapisován do deníku jednotlivě, jsou v textu nahrazeny konkrétním údajem. **Podporované zástupné znaky** a jejich náhrady jsou:
  - # - bude nahrazen číslem dokladu.
  - @ - číslo faktury.
  - \$ - název firmy.

Nestačí-li délka kolonky **Text deníku**, je možné vyplnit i druhou.

Dále popsané **parametry se zobrazují** a nastavují pouze tehdy, má-li to v daném případě **smysl**:

## 1. Druhy úhrad dokladů:

### A. Platby prodejek – hotově, Úhrady faktur – hotově a Nákup zboží – hotově:

- **Zaokrouhlovat sumu na řád** – první hodnota udává na jaký řád bude zaokrouhlena závěrečná celková suma cen položek na dokladu. K dispozici jsou hodnoty **0.01** (na setiny, resp. nezaokrouhlovat), **0.1** (na desetníky), **0.5** (na padesátiny), **1** (na koruny), **2** (na dvoukoruny), **5**, **10**, **100** a **1000**. Druhá hodnota nazvaná **jak** udává jakou metodou se bude zaokrouhlovat: **matematicky**, **dolů** a **nahoru**. Pokud se nastaví jiná hodnota než setiny, parametr **Zaokrouhlovat DPH** se automaticky nastaví na **Ne**.
- **Přičítat k zůstatku** – hodnota **Ne** - částka uvedená na dokladu se nebude přičítat k hotovostní částce v pokladním deníku, **Ano** – částka se přičte k zůstatku deníku.
- **Zápis do deníku** – hodnota **Při uzávěrce** – při provedení uzávěrky запиše do deníku souhrnnou částku za všechny doklady vzniklé od minulé uzávěrky. **Jednotlivě** - současně se vznikem dokladu také vznikne odpovídající záznam v pokladním deníku, **Nezapisovat** – vznik dokladu se do údajů deníku nijak nepromítne.
- **Číslo pokladního deníku** – **standardně** není vyplněno, což znamená, že se zapisuje **do deníku vlastní stanice**. Je-li vyplněno, pak se záznamy o prodeji uskutečněné libovolnou stanicí v síti zapisují do pokladního deníku stanice zde uvedeného čísla.

**B. Platby prodejek – šekem, Úhrady faktur – bezhotovostně, Nákup zboží – bezhotovostně:** kromě parametrů uvedených u hotovostních úhrad je zde navíc ještě **Kód hotovostní úhrady**, což řeší situaci, kdy se platí částečně bezhotovostně a částečně hotově. Stiskem <F9> se zobrazí seznam všech druhů hotovostních úhrad. Volbu ze seznamu lze potvrdit klávesou <Enter>.

**C. Platby prodejek – kartou:** kromě parametrů uvedených v předchozích dvou případech jsou k dispozici **i následující**:

**Popis dalších parametrů**

**Druhy úhrad dokladů**

- **Platební karta** – parametr slouží pro výběr způsobu identifikace zákazníka. Hodnota:
- **Vlastní magnetická karta** – identifikace na základě karty s magnetickým proužkem.
- **Karta s čárovým kódem** – pomocí karty s natištěným čárovým kódem.
- **Ruční zadání** – obsluha programu provádí kontrolu karty (nebo jiného identifikačního dokladu) vizuálně.
- **Vlastní čipová karta** – informace o zákazníkovi nese čipová karta.
- **Bankovní platební karta** – úhrada dokladu se provede bezhotovostně prostřednictvím bankovní platební karty vložené do s programem TRIFID komunikujícího bankovního platebního terminálu, poskytnutého uživateli jeho bankou.
- **Použití karty** – možné hodnoty závisí na nastavení předchozího parametru Vlastní platební karta. Pro:
  - **Vlastní magnetická karta a Karta s čárovým kódem: Platba** - karta se použije k placení, **Platba se slevou z karty** – použije se k placení a k poskytnutí slevy. Velikost slevy se načítá z karty.
  - **Ruční zadání** lze nastavit jen hodnotu **Nepoužito**.
  - **Vlastní čipová karta** – pouze hodnota **Platba**.

**D. Platby prodejek – zákaznickým kontem:** parametry a jejich nastavení jsou stejné, jako u Platby prodejek – kartou, pouze parametr Vlastní platební karta je výstižněji nazván **Identifikace zákazníka**.

## Druhy zápisů v pokladním deníku

### 2. Druhy zápisů do pokladního deníku:

**A. Pokladní deník – vklad a výběr peněz:** kromě společných parametrů je navíc **Typ operace** s možnými hodnotami:

- **Vklad** – pro **vložení peněz do pokladny**.
- **Výběr** – pro **výběr peněz z pokladny**. Při vytváření záznamu tohoto typu ve funkci DENÍK STANICE Č. XX je před kolonkou **Suma** automaticky nastaveno znaménko **mínus**.

**B. Pokladní deník - uzávěrka tržby:** kromě společných je i parametr **Automatická uzávěrka** s možnými hodnotami:

- **Ne** - uzávěrky tržby lze provádět jen ručně ve funkci DENÍK STANICE Č. XX po stisku klávesy **<Insert>**.
- **Ano** – program vytváří uzávěrku samočinně. Při startu programu **v novém dni** se zjišťuje, zda jsou k dispozici doklady, které se mají do uzávěrky započítat (tzn. doklady od poslední provedené uzávěrky do současnosti). Jsou-li nalezeny, je uzávěrka provedena (s datem posledního dokladu a časem 23:59). Kromě toho je samozřejmě možné provádět uzávěrku stejně jako v případě **Ne**.

**C. Pokladní deník – vracení DPH cizincům:** obsahuje pouze v úvodu vzpomenuté společné parametry.

**D. Pokladní deník – zákaznické konto – vklad a výběr:** kromě společných parametrů jsou k dispozici i **následující:**

- **Přičítat k zůstatku** s možnými hodnotami:
  - **Ano** – o částku vkládanou/vybíranou z konta obchodního partnera se **změní také zůstatek pokladního deníku**.
  - **Ne** - provede se **jen přičtení/odečtení částky z konta** příslušného obchodního partnera.
- **Vlastní platební karta** – parametr slouží pro výběr způsobu identifikace zákazníka. Hodnota:
  - **Karta s čárovým kódem** – pomocí karty s natištěným čárovým kódem.
  - **Nepoužito** – k identifikaci se nic nepoužívá.

**E. Pokladní deník – převod peněz mezi deníky:** kromě společných je i parametr **Směr pohybu peněz** s možnými hodnotami:

- **Výdej do jiné pokladny** – při vytváření vlastního záznamu o převodu peněz ve funkci DENÍK STANICE Č. XX je před kolonkou **Suma** automaticky doplněno znaménko **mínus**.
- **Příjem z jiné pokladny** – **Suma** je nastavena jako kladná.

U některých druhů zápisu do pokladního deníku je možné nastavit i **Tiskový formulář**, který se použije při tisku nového zápisu do deníku po stisknutí kombinace kláves <Ctrl F2>. Výběr formuláře se provede po stisknutí klávesy <F9>:

- U **DOS verze** se zobrazí nabídka, ve které si zvolíte příslušný tiskový **formulář**.
- U **WIN verze** se nejprve zobrazí nabídka, ve které si vyberte, zda tiskový formulář bude mít **znakovou** nebo **grafickou podobu**. Pokud zvolíte znakový, bude následovat seznam možných formulářů pro znakový tisk. Pokud zvolíte grafický, bude následovat seznam možných formulářů pro grafický tisk. V něm máte navíc možnost si u vybraného formuláře nastavit parametry jeho tisku – **tlačítko NASTAVENÍ**.

O tom jaký druh tiskového formuláře je vybrán, informuje písmenko před názvem formuláře. **Z** znamená znakový, **G** grafický.

V případě, že ve funkci LOKÁLNÍ KONFIGURACE v části **Účetnictví** má parametr **Typ** jinou hodnotu než **Není**, pak se v některých oknech s parametry **druhů úhrad** a v okně pro nastavení vlastností **uzávěrky tržby** objeví ještě další parametr - **Účetnictví kam**. Jeho nastavením lze umožnit export požadovaných dokladů/uzávěrek tržby do vazebního adresáře zvoleného účetního programu Standardní hodnotou parametru je **Nepřevádět** – pak doklad/uzávěrku nelze zaúčtovat. Další možné hodnoty závisí na **typu** používaného **účetnictví** a na konkrétním **druhu úhrady** – viz následující tabulky.

**Odlišnosti jednotlivých účetních programů** s ohledem na nastavení v programu TRIFID:

#### ÚČTO Tichý a POHODA

Záznam/úhrada	Účetnictví kam	Poznámky
Uzávěrka tržby	Peněžní deník	hotovostní část jde do deníku, bezhotovostní do pohledávek
Faktury, příjemky hotově	Peněžní deník	
	Pohledávky/závazky	
Faktury, příjemky bezhotovostně	Pohledávky/závazky	
Prodejky hotově	Peněžní deník	
	Pohledávky/závazky	
Prodejky bezhotovostně	Pohledávky/závazky	Pokud je hotovostní část úhrady nastavena na účtování v rámci uzávěrky, účtuje se tam

**Odlišnosti účetních programů**

#### JUK

Záznam/úhrada	Účetnictví kam	Poznámky
Uzávěrka tržby	Převádět	Pouze hotovostní část do deníku, bezhotovostní část se nepřevádí
Faktury a	Položky do peněžního deníku	

příjemky	Součty do peněžního deníku	
	Položky do pohledávek a závazků	
	Součty do pohledávek a závazků	

**SB**

Záznam/úhrada	Účetnictví kam	Poznámky
Uzávěrka tržby	Převádět	pouze hotovostní část do účetního deníku, bezhotovostní část se nepřevádí
Faktury	Převádět	do pohledávek

## STEREO pro Windows

Záznam/úhrada	Účetnictví kam	Poznámky
Uzávěrka tržby	Převádět	Pouze hotovostní část do pokladny, bezhotovostní část se nepřevádí
Faktury	Převádět	do vystavených faktur
Příjemky	Převádět	do přijatých faktur

## STEREO pro MS DOS

Záznam/úhrada	Účetnictví kam	Poznámky
Faktury	Převádět	do vystavených faktur
Příjemky	Převádět	do přijatých faktur

## VABANK pro MS DOS

Záznam/úhrada	Účetnictví kam	Poznámky
Uzávěrka tržby	Převádět	Pouze hotovostní část do pokladny, bezhotovostní část se nepřevádí
Faktury	Převádět	do pohledávek
Příjemky	Převádět	do závazků

**Uložení změn** Po zakončení úprav záznamů je nutné pro **uložení změn** stisknout klávesu <F2>.

### 3.10. Nastavení komunikace

Pokud máte dodavatelem programu TRIFID povolenu (zaplacenou) možnost **prostřednictvím Internetu automaticky přenášet data** vytvořená programem na prodejně do jiného počítače (např. do počítače v centru několika prodejen), objeví se v nabídce KONFIGURACE také funkce nazvaná **NASTAVENÍ KOMUNIKACE**.

Účelem funkce je nastavit způsob, jakým budou z počítače exportována, resp. do počítače importována data. **Účel funkce**

Po zvolení funkce se **zobrazí okno**, v němž máte možnost nastavit parametr **Komunikace** do jednoho ze tří stavů: **Komunikace**

- **Žádná** – komunikovat se nebude. Ve funkci **DOPLŇKOVÉ PROGRAMY** se sice zobrazí funkce **PŘENOS ÚDAJŮ**, ale po jejím spuštění budete vyzváni ke změně hodnoty parametru **Komunikace** na jednu ze dvou níže uvedených hodnot.
- **Jednosměrná** – komunikovat se bude pouze jednosměrně. Pak funkce **DOPLŇKOVÉ PROGRAMY/PŘENOS ÚDAJŮ** umožní exportováním dat vytvořit kopii (obraz) této prodejny/ skladu na jiném počítači.
- **Obousměrná** - komunikovat se bude obousměrně. **FUNKCE PŘENOS** údajů nejprve přijme (**importuje**) a **zapracuje změny v datech**, které byly provedeny v obrazu této prodejny/skladu **na vzdáleném počítači** (typicky v centru několika prodejen), **do dat na tomto počítači**. Pak vytvoří **kopii aktualizovaných dat** a tu odešle (**exportuje**) zpět ke vzdálenému počítači. Tam se data přijmou a stane se z nich nový, aktualizovaný obraz prodejny/skladu.

**Hodnota** parametru se mění stiskem klávesy <Mezerník>, případně výběrem z nabídky vyvolané klávesou <F9>. **Nastavení**

**Volbou** parametru **Komunikace** na hodnotu **Jednosměrná** nebo **Obousměrná** se zobrazí okno s **doplňujícími parametry**. Editace je umožněna po stisku klávesy <F3>.

Pro **jednosměrnou** komunikaci je třeba **nastavit**:

- **Identifikace odeslání** – z obsahu tohoto parametru se vytvoří předmět e-mailu nesoucí exportovaná data. Maximální délka je 10 znaků.  
*Poznámka:* Nutnou podmínkou úspěšného přenosu dat z prodejny/skladu na vzdálený počítač je **shodné vyplnění** identifikace **na obou místech** (na vzdáleném počítači se jedná o parametr **Identifikace příjmu**). Jednotlivé znaky identifikace nesmí být odděleny mezerami!
- **Čas odeslání** – čas, kdy se z tohoto počítače odešlou data na níže uvedenou adresu. Využívá se při **automatickém** odesílání dat a pro tento režim musí být nastaven.
- **Odesílat jen číselník zboží** – hodnota **Ano** znamená, že se bude odesílat jen číselník zboží (soubor zboží.dbf). **Ne** – budou se odesílat všechny soubory.
- **Odeslat na adresu(y)** – e-mailová adresa, ze které bude data odeslaná tímto počítačem stahovat počítač v centru. Potřebujete-li odeslat data na více adres, oddělte je čárkami. *Poznámka:* Tento parametr není třeba vyplňovat v případě, že se přenos dat děje pomocí FTP serveru.

**Nastavení  
jednosměrné  
komunikace**

Pro **obousměrnou** komunikaci je třeba **nastavit**:

- **Identifikace příjmu** – na základě hodnoty tohoto parametru program rozpozná, zda případná e-mailová zpráva ve schránce přišla ze vzdáleného počítače (centra) a zda je určena pro zapracování do údajů této prodejny/skladu. Pro parametr platí stejná pravidla, jako pro výše popsanou identifikaci odeslání.
- **Čas příjmu** – čas příjmu dat odeslaných vzdáleným počítačem do této prodejny/skladu.
- **Identifikace odeslání** – viz předchozí odstavec.
- **Čas odeslání** – viz předchozí odstavec.

**Nastavení  
obousměrné  
komunikace**

- **Odeslat na adresu(y)** – viz předchozí odstavec.
- **Preferovaný číselník zboží pro zpracování dat z obrazu** – nastavuje se ve funkci LOKÁLNÍ KONFIGURACE (parametr **Preferované číselníky ve funkcích, Import dokladů**). Slouží k určení toho číselníku zboží, podle nějž program při zpracování dat z obrazu pozná, zda se jedná nebo nejedná o shodné položky.

### Uložení a ukončení

Zapsané parametry lze **uložit** klávesou <F2>, program se vrátí do nabídky NASTAVENÍ KOMUNIKACE. Naopak stiskem klávesy <Esc> lze editaci ukončit bez uložení změn.

### Nutná podmínka pro fungování

*Poznámka:* aby komunikace pomocí internetu mohla fungovat, je nutné splnit následující: v adresáři, kde je nainstalován program TRIFID, musí existovat podadresář **EMAIL** a v něm soubory **LIBEAY32.DLL**, **SENDIT.EXE**, **SSLEAY32.DLL**. Jak je získat se dozvíte u svého dodavatele programu TRIFID.

## 3.11. Automatické připojení

Pokud máte dodavatelem programu TRIFID povolenu (zaplacenou) možnost **prostřednictvím Internetu automaticky přenášet data** vytvořená programem na prodejně do jiného počítače (např. do počítače v centru několika prodejen), objeví se v nabídce KONFIGURACE také funkce nazvaná **AUTOMATICKÉ PŘIPOJENÍ**.

### Účel funkce

Účelem funkce je nastavit základní parametry pro připojení počítače k síti Internet.

Po zvolení této funkce z nabídky KONFIGURACE v menu SYSTÉMOVÉ FUNKCE vás program TRIFID **upozorní** na to, že na obrazovce budou vypsány informace důvěrné povahy a že by tedy obrazovku počítače neměly sledovat nepovolané osoby.

Jste-li připraveni, stiskněte klávesu <Enter>. Objeví se **okno s parametry**:

Nastavení automatického připojení	
Připojení	
Komunikace pomocí :	ftp
Název vytáčeného připojení :	Registrace připjení Tiscali
Příjem	
FTP server :	linux.perrbblas.cz
FTP jméno :	pokus
FTP heslo :	pok1123xx
Odesílání	
FTP server :	linux.perrbblas.cz
FTP jméno :	pokus
FTP heslo :	pok123xx
Opakování spojení	
Neúspěšný přenos zopakovat 3krát po 05 minutách	

Okno je rozčleněno do **čtyř částí**:

### Připojení

#### 1. Připojení:

Parametry v této části okna slouží pro nastavení typu komunikace a způsobu připojení počítače k internetu:

- **Komunikace pomocí** – hodnota říká, jakým způsobem se data mezi vzdálenými počítači přenášejí. Podporované možnosti jsou:

**e-mail** – pro přenášení dat se používá běžná e-mailová zpráva. Tu si program vytváří sám. Přílohou zprávy jsou 2 soubory: jeden obsahuje komprimovaná data, ve druhém je informace o typu těchto dat,

**ftp** – využívá se služeb FTP serveru, na který se odesílají - a z něhož se následně stahují - komprimované soubory dat,

**není** – při tomto nastavení nelze data přenášet.

- **Název vytáčeného připojení** – jméno pro navázání spojení počítače se sítí internet (s poskytovatelem připojení). Kolonka se vyplňuje jen tehdy, používáte-li k přístupu na internet vytáčené připojení.

## 2. Příjem:

## Příjem

Tato část slouží pro nastavení parametrů zajišťujících příjem dat. Parametry mají dvojí podobu v závislosti na tom, jaká je hodnota výše popsaného parametru **Komunikace pomocí**. Je-li nastaven na **e-mail**, pak se v této části zobrazuje:

- **POP3 server** – název serveru pro příjem e-mailových zpráv (tj. zpráv nesoucích data ze vzdáleného počítače) do vašeho počítače,
- **POP3 jméno** – přihlašovací jméno k POP3 serveru,
- **POP3 heslo** – přihlašovací heslo k POP3 serveru.

Je-li parametr **Komunikace pomocí** nastaven na **ftp**, pak se zobrazí a nastavují parametry:

- **FTP server** – název FTP serveru pro příjem dat ze vzdáleného počítače,
- **FTP jméno** – přihlašovací jméno k FTP serveru pro příjem dat,
- **FTP heslo** – přihlašovací heslo k FTP serveru pro příjem dat.

## 3. Odesílání:

## Odesílání

Zde se nastavují parametry zajišťující odesílání dat. Parametry mají opět dvojí podobu v závislosti na hodnotě **Komunikace pomocí**. Je-li nastaven na **e-mail**, pak se v této části zobrazuje:

- **SMTP server** – název serveru pro odesílání e-mailových zpráv (tj. zpráv nesoucích data z tohoto směrem ke vzdálenému počítači),
- **Používat jméno a heslo SMTP** – standardní hodnotou je **Ne**. Vyžaduje-li však vámi používaný SMTP server přístup přes jméno a heslo, přepněte jej na **Ano**. V tom případě se zobrazí i parametry:
- **SMTP jméno** – přihlašovací jméno k SMTP serveru,
- **SMTP heslo** – přihlašovací heslo k SMTP serveru.

Je-li parametr **Komunikace pomocí** nastaven na **ftp**, pak se zobrazí a nastavují parametry:

- **FTP server** – adresa FTP serveru pro odeslání dat z tohoto počítače,
- **FTP jméno** – přihlašovací jméno k FTP serveru,
- **FTP heslo** – přihlašovací heslo k FTP serveru.

## 4. Opakování spojení:

## Opakování spojení

V reálném provozu se ne vždy podaří připojit se k síti internet hned na první pokus nebo se nepodaří v požadovaný čas přenést všechna data. V poslední části lze proto zadat podmínky, které ovlivní způsob činnosti **automatického přenosu** dat.

- **Neúspěšný přenos zopakovat nkrát** – kde n je počet opakování pokusu o připojení, resp. o přenos dat. Počet opakování lze nastavit v rozmezí 0 až 9.

**Poznámka:** nastane-li potřeba vyššího počtu opakování, запиšte ji prosím přímo do souboru **TRIFID.INI**, který najdete v podadresáři **KONFIG** programu **TRIFID**. V sekci **[AUTOMATICKÉ PŘIPOJENÍ]** souboru **TRIFID.INI** vyhledejte parametr **Pocet\_Opakovani**. a za rovnítko napište požadované číslo. I takto zvýšená hodnota se nadále bude zobrazovat jako číslice 9.

- **po 00 minutách** – tento parametr - společně s **časem odeslání**, resp. **časem příjmu** z funkce **NASTAVENÍ KOMUNIKACE** – určuje čas dalšího pokusu o připojení/přenos dat. Lze jej nastavit v rozmezí 0 až 99 minut.

**Uložení hodnot a test parametrů**

Zadané hodnoty lze **uložit** stiskem klávesy <F2>. Současně je nabídnuta možnost **otestovat**, zda jsou parametry automatického připojení zadány správně. Při kladné odpovědi se program pokusí **odeslat zkušební zprávu** (soubor) na adresu zadanou v parametru **E-mailová adresa** (nebo na FTP server při **Komunikace pomocí = ftp**). Proběhne-li první část testu úspěšně, jste vyzváni k dokončení testu, což se děje opět stiskem klávesy <F2>. V této fázi se program snaží o **zpětný příjem** zprávy (souboru) do počítače. Pokud se během testu zobrazí chybové hlášení, je třeba zkontrolovat správnost parametrů podle údajů dodaných vaším poskytovatelem připojení k internetu.

### 3.12. Nastavení FTP serveru

Pouze ve WIN verzi programu TRIFID.

**Účel funkce**

Funkce je určena k nastavení parametrů pro připojení programu k FTP serveru. Toto připojení se pak použije k zálohování/obnově dat (viz, kapitoly *Zálohování dat* a *Obnova dat*), případně k exportu/importu dokladů (viz. kapitoly *Přenos dokladů*).

**Parametry**

Nastavují se tyto parametry:

- **Název serveru (IP adresa)** – název nebo IP adresa FTP serveru pro odeslání nebo příjem dat,
- **Přihlašovací jméno** – přihlašovací jméno k FTP serveru,
- **Heslo** – přihlašovací heslo k FTP serveru.

**Uložení hodnot a test parametrů**

Zadané hodnoty lze **uložit** stiskem klávesy <F2>. Současně je nabídnuta možnost **otestovat**, zda jsou parametry připojení k FTP serveru zadány správně. Při kladné odpovědi se program pokusí **odeslat a následně přijmout zkušební soubor**. Pokud se během testu zobrazí chybové hlášení, je třeba zkontrolovat správnost parametrů podle údajů dodaných vaším poskytovatelem připojení k internetu.

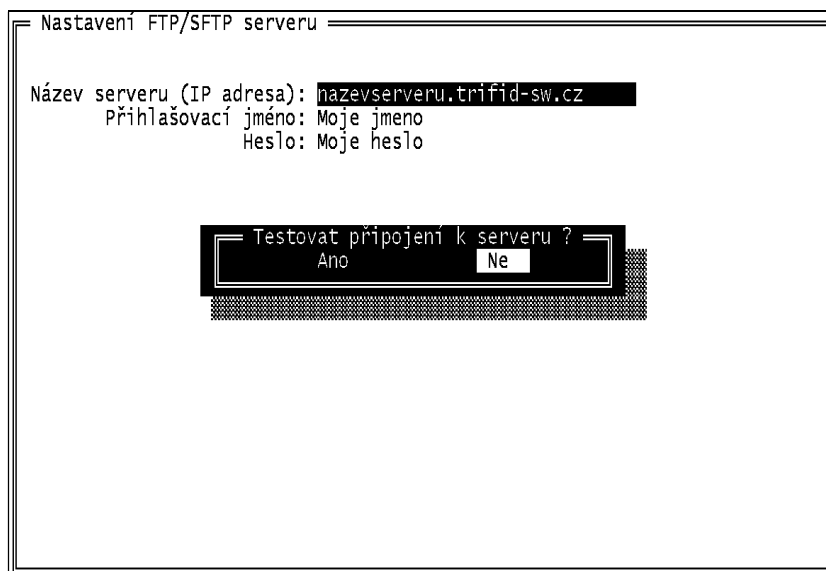



## 4. Údržba

V této kapitole jsou postupně popsány všechny funkce, které slouží k údržbě programu TRIFID ve správné „kondici“, případně slouží k nápravě „škod“, které mohou nastat nesprávnou obsluhou, nebo zásahem „vyšší“ moci.

**Obsah kapitoly**

Většina zde popisovaných funkcí se nachází v nabídkách, které jsou přístupné po výběru volby SYSTÉMOVÉ FUNKCE V HLAVNÍ NABÍDCE.

**Výběr funkcí**

Pokud hlavní nabídka tuto funkci nenabízí (text je nevýrazný, šedivý), resp. pokud není nabízena některá z dále popsanych funkcí, znamená to, že pro ni nemáte přiřazeno oprávnění, nebo není vhodné ji v danou chvíli používat.

**Oprávnění k používání funkce**

### 4.1 Zálohování dat

Funkce slouží k vytvoření záložní kopie datových souborů, případně konfiguračních souborů, na **disketu, flash disk** nebo do zvoleného adresáře na **pevném disku** počítače (buď vlastního nebo dostupného na síti) a nebo u WIN verze programu také na **FTP server**. Podle našich zkušeností lze konstatovat, že je to funkce neprávem **opomíjená**. O tom, že ji program nabízí, se uživatelé dozvídají často až poté, co se jim poškodí pevný disk, nebo jim jejich počítač i s veškerými daty někdo zcizí. Přitom stačí málo, např. ve funkci LOKÁLNÍ KONFIGURACE nastavit parametr Způsob zálohování na automaticky před ukončením. Tato volba spolu s vhodným nastavením ostatních parametrů (viz kapitola *Lokální konfigurace*) zaručí, že ke konci prodejního dne budete mít k dispozici kompletní datovou zálohu.

**Účel funkce**

Po spuštění funkce z nabídky SYSTÉMOVÉ FUNKCE a v případě, že používáte program TRIFID v síti několika stanic a na některé z nich je tento program rovněž spuštěn, jste na to upozorněni např. tímto hlášením:

**Postup**

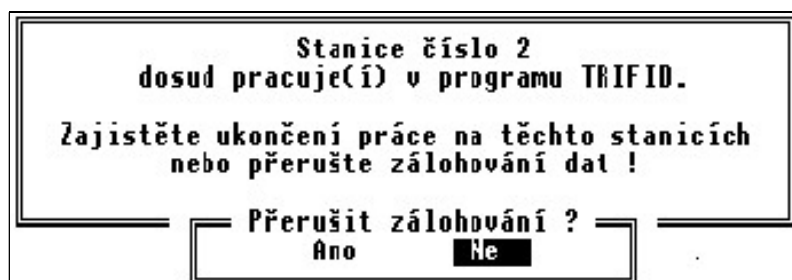

Chcete-li v zálohování pokračovat, je nutné na všech ostatních stanicích program TRIFID ukončit.

Následuje **dotaz na umístění zálohy**. Zálohovat lze buď na:

**Dotaz na umístění zálohy**

- **disketu(-y)** nebo na **pevný disk** počítače a nebo na **USB flash disk**,
- **FTP server** - pouze WIN verze programu.

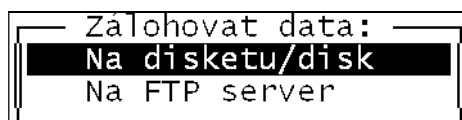

**Postup práce** tedy bude záviset na vaší volbě:

U **DOS verze**:

**DOS verze**

1. **Zálohování na disketu**: nejprve stiskněte klávesu <A> nebo <B> označující použitou disketovou mechaniku a pak klávesu <Enter>.

**Zálohování na disketu**



Zadejte jméno disketové jednotky (A,B): A  
nebo adresář na pevném disku:  
C:\WORK\UZOR\ZALOHA.UZ

Program TRIFID vás vyzve k vložení diskety do zvolené mechaniky. Vložte **prázdnou** disketu a stiskněte libovolnou klávesu. Pokud disketa není prázdná nebo je chráněna proti zápisu, program vám to oznámí a zeptá se vás, zda ji skutečně chcete použít pro zálohování nebo ne.



Disketa není prázdná !  
<727552 byte volných>

Přidat další data?  
Ano Ne

<A> odstartuje vlastní zálohování dat. Jeho průběh můžete sledovat v okně, ve kterém se postupně budou objevovat názvy zálohovaných souborů s procentuálním vyjádřením kolik toho již bylo zazálohováno.

<N> vyvolá výzvu, zda na tuto disketu chcete skutečně zálohovat, protože její obsah bude před zálohováním smazán.



Disketa není prázdná!  
Použijete-li ji pro zálohování, bude smazána!

Opravdu ji chcete použít pro zálohování?  
Ano Ne

<N> vyvolá výzvu k vložení nové diskety.

<A> odstartuje zálohování dat.

## Upozornění

**Upozornění:** Program odmítne provést zálohu na disketu, o které zjistí, že je jakýmkoliv způsobem poškozená. V tom případě je potřeba do mechaniky vložit jinou disketu. Tuto kontrolu je možné, byť s určitou mírou rizika, vypnout, viz kapitola *Nastavení, Lokální konfigurace*.

## Zálohování na pevný disk

2. **Zálohování přímo na pevný nebo flash disk:** stiskněte klávesu odpovídající písmenku disku a pak klávesu <Enter>. Přímou zálohovat lze na disky písmen **D až Z**.

## Zálohování do adresáře

3. **Zálohování do adresáře:** přesuňte kurzor o řádek níž a zapište jméno adresáře pro záložní data. Při zápisu je třeba **dodržet** tyto **zásady**:

- jméno adresáře může být maximálně 8 znaků dlouhé (resp. 12 znaků s příponou), složené z číslic a znaků anglické abecedy, tj. bez háček a čárek. Na rozdíl mezi velkými a malými písmeny není brán zřetel,
- chcete-li, aby záloha byla provedena do podadresáře v adresáři, kde je program TRIFID nainstalován, stačí napsat jeho jméno,
- chcete-li zálohu provést do adresáře, který není podadresářem programu TRIFID nebo do adresáře umístěného na jiném disku, musíte před název adresáře napsat také písmeno disku. Např. chcete-li zálohu provést na disku **C** do adresáře nazvaného **ZALOHA**, pak zápis provedete takto:

**c:\zaloha**

Po zapsání adresáře stiskněte klávesu <Enter>. Jestliže adresář zadaného jména dosud neexistuje, budete dotázáni, zda se má vytvořit. <N> ukončí pokus o provedení zálohy, <A> odstartuje kontrolu správnosti zápisu adresáře. Pokud je zápis správný, bude následovat vlastní zálohování dat s dalším průběhem totožným, jako v předchozím případě. Pokud zápis není správný, program vás na to upozorní.

V případě, že v zadaném adresáři již záložní soubor programu (pořízený někdy v minulosti) existuje, budete o tom informováni:



Odpověď <Ne> vás navrátí na začátek zálohování, <Ano> odstartuje vlastní zálohování dat.

U **WIN verze** je postup podobný, jako je uvedeno výše v bodech 1 až 3, s tím, že výběr místa uložení zálohy je nahrazen standardním **souborovým dialogem** Windows s možností procházení disků počítače a výběru umístění. Dialog vypadá takto:

**WIN verze**

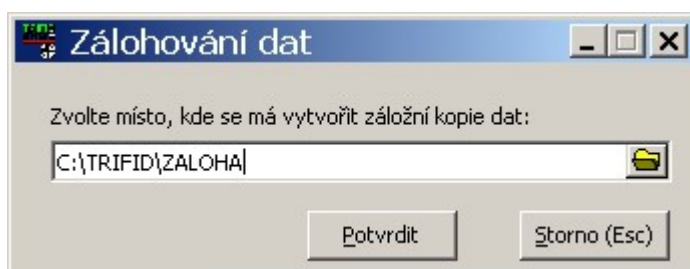

Umístění je možno zapsat do řádky ručně, navíc je možno stiskem ikony na konci řádku otevřít procházení složkami počítače a vybrat tam potřebnou složku, případně ji vytvořit.

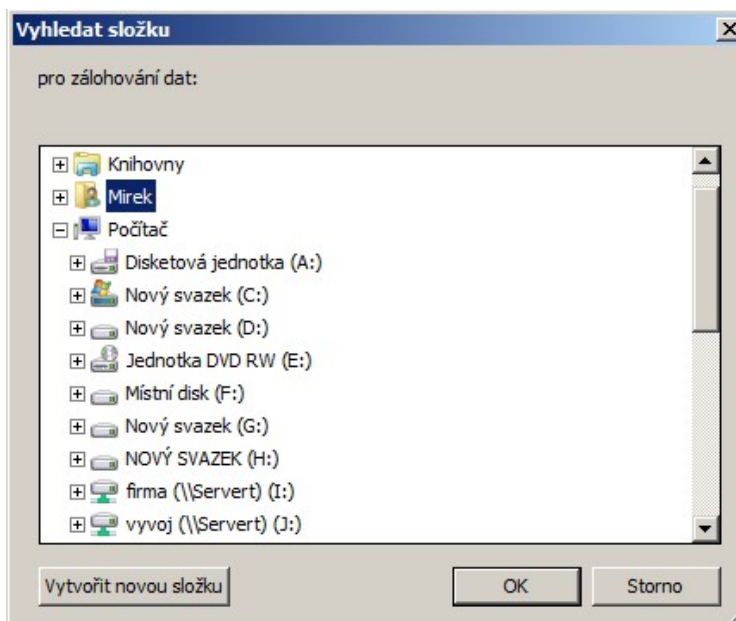

4. **Zálohování na FTP server** – tato volba je dostupná pouze ve WIN verzi programu a pouze, jsou-li nastaveny parametry pro připojení k FTP serveru. Viz. kapitola *Nastavení FTP serveru*. Po jejím zvolení se záloha odešle na FTP server do složky **DATA\_LICxxxx**, kde xxxx je licenční číslo programu TRIFID, který zálohu provedl.

**Zálohování na FTP servere**

**Poznámka:** při zálohování **na pevný disk** se v zadaném adresáři vytváří ještě tzv. „datumový“ podadresář, jehož název je sestaven z 8 číslic. Ty odpovídají kalendářnímu roku, měsíci a dni provedení zálohy (příklad: program TRIFID je nainstalován v C:\TRIFID, adresář zálohy zadán jako ZALDATA, zálohuje se 30. listopadu 2002. Záložní soubor POKLDATA.ZIP se vytvoří v adresáři C:\TRIFID\ZALDATA\20021130). To znamená, že při zálohování v každém následujícím dni se v ZALDATA budou postupně vytvářet další „datumové“ podadresáře – vzniká tedy jakási historie záložních dat. Budete-li každý den zálohovat jen jednou, pak se výše uvedené hlášení nebude zobrazovat.

**Poznámka**

**Kontrola čitelnosti**

Na závěr zálohování se provede **kontrola čitelnosti zálohy**. Pokud neskončí úspěšně, může to znamenat, že disketa je nějakým způsobem poškozená a tím také nespolehlivá. V tom případě zálohujte **znovu na jinou disketu!**

**Vypnutí kontroly**

**Závěrečná kontrola čitelnosti** významně prodlužuje celkovou dobu zálohování dat. Lze ji proto, byť s určitou mírou rizika, **vypnout**, viz kapitola *Lokální konfigurace*.

**Zálohování konfigurace**

Pokud je parametr **Zálohovat konfiguraci** v LOKÁLNÍ KONFIGURACI nastaven na **Ano**, pak je – na téměř místě jako datový soubor POKLDATA.ZIP - vytvořen také soubor KONFIG.ZIP. Soubor obsahuje zálohované soubory s konfigurací programu.

Výše uvedený průběh zálohování odpovídá základní variantě, při které je parametr **Použit program** nastaven na **TRIFID** (LOKÁLNÍ KONFIGURACE, skupina Zálohování dat). Zálohování je v tomto nastavení celé prováděno programem TRIFID.

**Disketa je plná**

Pokud se rozhodnete zálohovat na disketu, může se vám však s přibývajícím množstvím údajů (např. vystavených prodejních dokladů) stát, že se **záložní soubor již na jednu disketu nevejde**. Program to ohlásí takto:

Vyskytla se chyba číslo 101 . Zálohování bude ukončeno.  
Disketa je plná.  
Zálohu proveďte na pevný disk nebo změňte způsob zálohování  
(parametr "Použit program" v Lokální konfigurace).

**Řešení****Situaci lze řešit:**

- Přestat zálohovat – V ŽÁDNÉM PŘÍPADĚ NEDOPORUČUJEME.
- **Odmazáním** již nepotřebných dokladů (např. starých prodejek) ve funkci ÚDRŽBA DAT, ZRUŠENÍ DOKLADŮ... Před mazáním doporučujeme zkopírovat stávající adresář programu TRIFID se všemi dosavadními údaji do pomocného adresáře - k takto uchovaným údajům se v budoucnosti můžete kdykoliv vrátit.
- **změnou způsobu zálohování**, což lze provést přepnutím parametru **Použit program** na hodnotu **ARJ.EXE**. Tento samostatný komprimační program umožňuje vznikající zálohu dat rozdělit na několik disket. Je ovšem nutné program ARJ.EXE vlastnit.

**Zálohování pomocí ARJ.EXE**

Při nastavení **Použit program** na **ARJ.EXE** se bude - od okamžiku zadání diskety nebo adresáře - průběh vlastního zálohování poněkud lišit. Program ARJ.EXE je samostatně pracující komprimační program. Během zálohování komunikuje s uživatelem v „dosovském“ okně formou hlášení o průběhu zálohování s občasnou nutností reagovat na vznikající situace - odpovědi typu ano/ne (klávesy <a>/<n>) v případě lokalizované verze programu nebo yes/no (klávesy <y>/<n>) v případě anglicky komunikující verze.

**Nejčastější hlášení**

Mezi **nejčastější hlášení** s nutností odpovídat patří např. (nahore anglická, dole česká mutace):

**All files in directory will be deleted! Are you sure (Y/N)?**

**Budou odstraněny všechny soubory v adresáři! Opravdu to chcete (A/N)?**

Toto hlášení se vyskytuje hned v úvodu. Pokud chcete, aby se obsah diskety nebo adresář úplně vymazal, odpovězte ano (doporučujeme).

**OK to process next volume/diskette (x)? [YNAQ]**

**Vložte disketu, na které je/má být další svazek (x) a zadejte „A“:**

Toto hlášení se vyskytuje tehdy, je-li potřeba, aby zálohování pokračovalo na další disketě. Vytáhněte plnou, vložte prázdnou disketu a odpovězte ano.

Pokud činnost programu ARJ.EXE skončí nějakou chybou, jste na to upozorněni buď přímo samotným programem nebo hlášením programu TRIFID.

**Ukončení**

**Po vytvoření zálohy dat** se program TRIFID vrátí do nabídky SYSTÉMOVÉ FUNKCE.

Kromě výše zmiňovaných dvou způsobů zálohování spouštěných přímo z programu TRIFID, existuje **ještě jedna možnost, jak zálohovat**. Pokud pro zálohování používáte program ARJ.EXE, pak se v adresáři s programem TRIFID vytvoří (po prvním zálohování) soubor **zaloha.bat**. Tento dávkový soubor pak lze použít pro vytvoření zálohy dat bez nutnosti spouštět program TRIFID.

**Další způsob zálohování**

**Upozornění:**

- Při tomto **vnějším** zálohování dochází **k přepisu** již existujících záložních dat (tzn. nevytváří se žádná historie záloh tak, jak to bylo popsáno výše v poznámce k zálohování dat do adresáře).
- Aby zálohování proběhlo tímto způsobem korektně, je bezpodmínečně nutné, aby **program TRIFID nebyl spuštěn na žádné stanici!**

**Upozornění**

Pokud máte ve funkci LOKÁLNÍ KONFIGURACE v části Zálohování dat nastaven parametr **Způsob zálohování na připomínat před ukončením**, pak v den, který odpovídá hodnotě parametru **Jak často zálohovat**, se vždy před ukončením programu TRIFID zobrazí výzva k provedení zálohy dat. Uživatel sám rozhodne, zda chce v tuto chvíli skutečně zálohovat. Stiskem <A> se vytvoří záložní data v místě, které je zapsáno v parametru **Adresář automat. zálohování**. Pokud zadaný adresář není v okamžiku zálohování dostupný, jste na to upozorněni a na disku C se vytvoří „datumový“ adresář, do kterého se umístí záloha dat. Je-li nastaveno zálohování na disketu a ta není vložena v mechanice, jste k tomu vyzváni.

**Připomínání zálohování**

Pokud máte ve funkci LOKÁLNÍ KONFIGURACE v části Zálohování dat nastaven parametr **Způsob zálohování na automaticky před ukončením**, pak v den, který odpovídá hodnotě parametru **Jak často zálohovat**, se vždy před ukončením programu TRIFID **automaticky spustí proces zálohování**.

**Automatické zálohování**

**Poznámka:** nastavením **připomínat před ukončením** nebo **automaticky před ukončením** se samozřejmě nepřipravujete o možnost kdykoliv zálohovat standardním postupem spuštěním funkce ZÁLOHOVÁNÍ DAT.

**Poznámka:**

Zvláštní variantou je zálohování dat spojené s **koncem kalendářního roku**. Provádí se bez ohledu na hodnotu parametru **Způsob zálohování**. V praxi to funguje tak, že se 31. prosince **před každým ukončením** programu spustí zálohovací proces (v případě síťového provozu před ukončením programu na poslední stanici). Na monitoru se objeví hlášení:

**Zálohování na konci roku**

**Probíhá ROČNÍ ZÁLOHOVÁNÍ dat do adresáře  
D:\K402B\ZALOHY.DAT .**

Pokud se 31. prosince s programem TRIFID nepracuje, pak je toto vnucené zálohování provedeno automaticky při **prvním spuštění** programu v **novém roce** (v případě síťového provozu při spuštění programu na první stanici). Soubor s **roční zálohou** dat je **umístěn do podadresáře** programu TRIFID označeného jako **ZALOHY.DAT**. Také v tomto adresáři se vytvářejí „datumové“ podadresáře, takže s přibývajícím léty je k dispozici archiv záložních dat platných ke konci každého kalendářního roku.

## 4.2. Zálohování konfigurace

Funkce ZÁLOHOVÁNÍ KONFIGURACE VOLITELNÁ z nabídky HLAVNÍ NABÍDKA, DOPLŇKOVÉ PROGRAMY **slouží k samostatnému provedení zálohy** všech **souborů**, které slouží **k nakonfigurování programu TRIFID**. Funkce se použije v případě, kdy není žádoucí se zálohou konfigurace provádět také zálohu datových souborů, kterou provádí patřičně nastavená funkce ZÁLOHA DAT.

**Účel funkce**

Po spuštění funkce se program v podstatě **chová stejně**, jako při zálohování pomocí funkce **ZÁLOHOVÁNÍ DAT** – viz kapitola *Zálohování dat*.

**Postup**

Kromě konfiguračních souborů programu TRIFID se mohou také **zálohovat konfigurační soubory operačního systému** počítače. Program se na to v případě Windows XP zeptá např. takto:

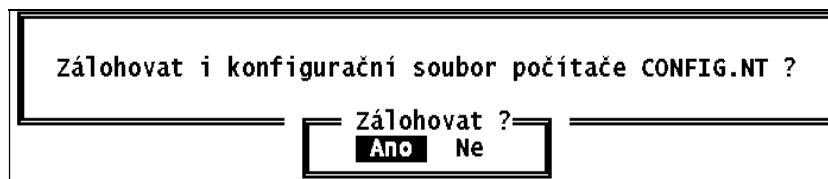

### 4.3. Obnova dat

#### Účel funkce

Funkce spouštěná z nabídky SYSTÉMOVÉ FUNKCE je svou logikou opakem k funkci ZÁLOHOVÁNÍ DAT. Slouží k obnovení datových souborů, které jsou uloženy ve formě **záložní kopie** - ať už na disketě(-ách), v adresáři pevného disku vašeho nebo síťového počítače, na flash disku, případně u WIN verze i na FTP serveru.

#### Postup

Po spuštění funkce v případě, že používáte program TRIFID v síti několika stanic a na některé z nich je tento program rovněž spuštěn, jste na to upozorněni hlášením:

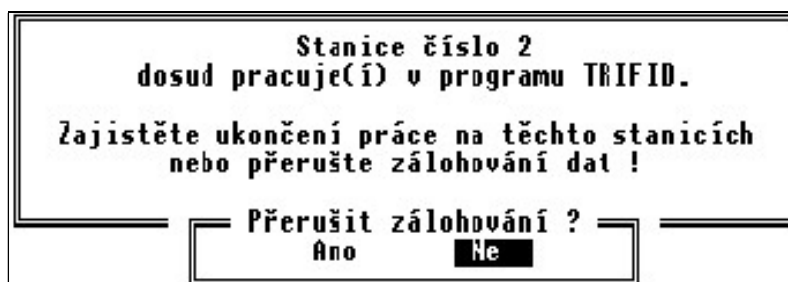

Chcete-li v obnově pokračovat, je nutné na všech ostatních stanicích program TRIFID ukončit.

Následuje série hlášení, která mají **ztlížit** nechtěnou **záměnu** funkce OBNOVA DAT s vizuálně podobnou funkcí ZÁLOHOVÁNÍ DAT (a tím k nechtěnému přepisu záložních dat aktuálními údaji):

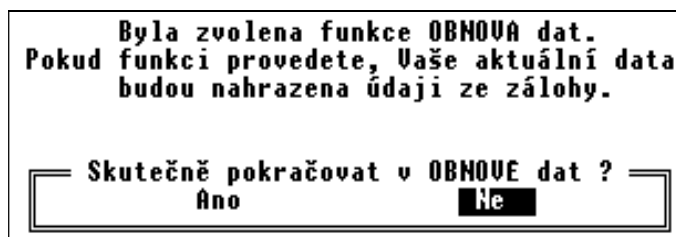

#### Dotaz na umístění zálohy

Po kladném potvrzení jste **dotázáni na umístění** záložní kopie dat. Ta může být na:

- **disketě** nebo na **pevném disku** počítače a nebo na **USB flash disku**,
- **FTP serveru** - pouze WIN verze programu.



Výběr proveďte obdobným způsobem, jako v případě zálohování dat.

Další průběh obnovy bude záviset na tom, zda byla **záložní kopie** dat **pořízena** s parametrem **Použit program** nastaveným na hodnotou **TRIFID** nebo **ARJ.EXE** (LOKÁLNÍ KONFIGURACE, skupina Zálohování dat).

A. Parametr **Použit program** byl při zálohování nastaven na hodnotu **TRIFID**:



1. **Obnova dat z diskety** – budete vyzváni na její vložení do disketové mechaniky. **Obnova dat z diskety** Poté program vypíše datum vzniku záložních dat na této disketě a bude očekávat váš souhlas. Stisknete-li klávesu <N>, budete vyzváni k vložení jiné diskety. Stisknete-li klávesu <A>, program vypíše varování:

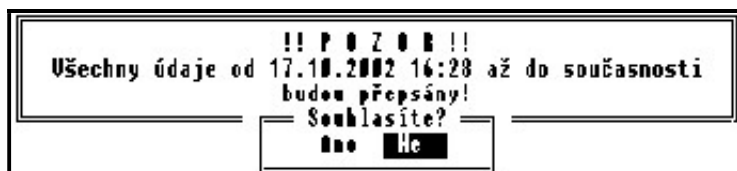

Stisknete-li <N>, obnova dat se neprovede. Stisk <A> vede k **přepsání stávajících údajů** uložených v podadresářích programu novými údaji ze záložní diskety. Program přitom postupuje tak, že se záložní soubor z diskety nejprve **zkopíruje** do pomocného adresáře **na pevném disku** (tím se eliminuje možnost, že data na disketě jsou poškozena). To je provázeno hlášením:



Proběhne-li kopírování **bez závad**, jsou v podadresářích se stávajícími údaji smazány pomocné indexové soubory. Pak jsou tyto podadresáře přejmenovány (SKLAD na SKLAD.OLD apod.). Následuje vlastní obnova dat, o jejím průběhu jste informováni pomocí zvláštního okna.

V souvislosti s možným přenosem záložních dat **z verze programu PROFÍ** do verze **STANDARD** se při obnově dat můžete setkat s tímto hlášením: **Obnova dat z verze PROFÍ**

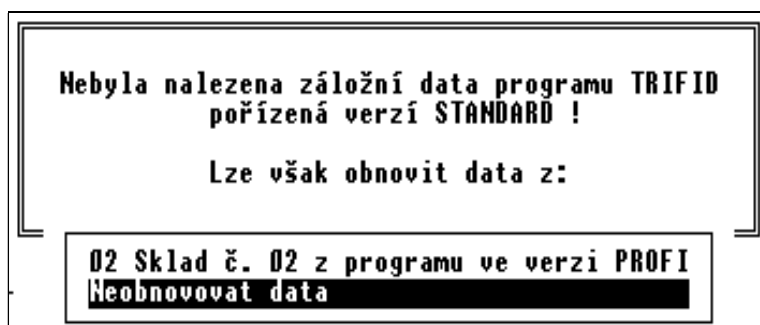

Je patrné, že záložní data byla vytvořena programem ve **verzi PROFÍ**, v tomto případě z údajů **skladu číslo 10**. Zároveň je vám nabídnuto, zda v obnově **pokračovat**, nebo **nepokračovat** (řádek Neobnovovat data). Rozhodnete-li se **pokračovat**, jste ještě jednou **upozorněni** na skutečnost, že data nevznikla ve vašem programu, ale ve verzi PROFÍ:



Stisknete-li klávesu <N>, budete vyzváni k vložení jiné diskety. Stisknete-li klávesu <A>, program vypíše varování, že všechny údaje pořízené po datu zálohování budou ztraceny. Další postup již byl popsán výše.

### Obnova dat z adresáře

2. **Obnova dat z adresáře** – po zadání adresáře a stisku klávesy <Enter> program prohledá jeho obsah (záložní soubory v tomto adresáři a všechny tzv. „datumové“ podadresáře). Pokud v zadaném adresáři není žádný záložní soubor programu TRIFID, objeví se hlášení:



Je-li nalezen alespoň jeden, zobrazí se **seznam datumů záloh** a očekává se váš **výběr**:

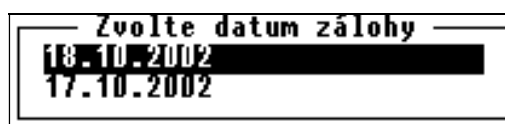

Stiskem <Esc> lze obnovu dat ukončit, nebo se můžete kurzorovými klávesami nastavit na požadované datum a stisknout <Enter>.

Další postup je shodný s postupem obnovy dat z diskety.

### DOS verze

Výše uvedené platí pro **DOS verzi** programu.

### WIN verze

Ve **WIN verzi** programu je postup podobný, jako je uvedeno výše v bodech 1 a 2, s tím, že výběr místa odkud se data obnovují, je nahrazen standardním **souborovým dialogem** Windows s možností procházení disků počítače a výběru umístění. Dialog vypadá takto:

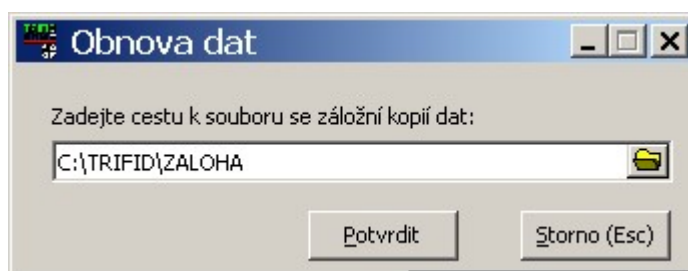

Umístění je možno zapsat do řádky ručně, navíc je možno stiskem ikony na konci řádku otevřít procházení složkami počítače a vybrat tam potřebnou složku.



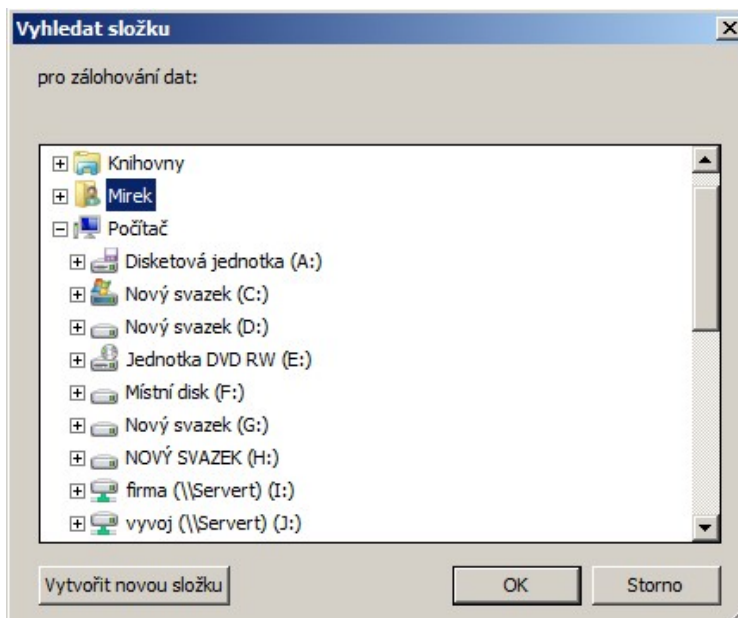

Program TRIFID je schopen při obnově dat rozeznat tyto **chyby**:

- Vložená disketa, resp. zadaný adresář **neobsahuje archivní informace** - vložte správnou disketu, resp. zvolte správný adresář.
- **Pevný disk vašeho počítače je plný** - nelze dokončit obnovu dat. V tomto případě musíte ukončit činnost programu a uvolnit místo na vašem pevném disku, nebo zrušit část záznamů o příjmu a prodeji. Před dalším použitím programu TRIFID je bezpodmínečně nutné provést a dokončit znovu obnovu dat z archivní diskety.

**Rozpoznání chyb**

**3. Obnova dat z FTP serveru** - tato volba je dostupná pouze ve WIN verzi programu a pouze, jsou-li nastaveny parametry pro připojení k FTP serveru. Viz. kapitola *Nastavení FTP serveru*. Po jejím zvolení program prohledá obsah FTP serveru a pokud zálohu dat nalezne, pokračuje její obnova obdobně, jako při obnově s adresáře na disku.

**Obnova dat z FTP serveru**

**B. Parametr Použit program** byl při zálohování nastaven na hodnotu **ARJ.EXE**:

Výběr místa zálohy a možné situace jsou obdobné jako v části A. Pro vlastní průběh obnovy dat pomocí programu arj.exe platí v podstatě vše, co bylo uvedeno u zálohování - viz předchozí kapitola.

**Obnova pomocí ARJ.EXE**

**Na závěr** úspěšné obnovy dat se automaticky provede **obnova indexových souborů**.

**Na závěr**

Podobně jako u zálohování existuje i u obnovy dat pomocí programu arj.exe ještě jeden způsob, jak data obnovit. Slouží k tomu dávkový soubor **obnova.bat**, který se v adresáři s programem TRIFID vytvoří po prvním spuštění funkce OBNOVA DAT (byla-li záložní data pořízena s parametrem **Použit program** nastaveným na hodnotu **ARJ.EXE**). Soubor **obnova.bat** umožní provést obnovu ze záložní kopie, aniž by bylo nutné spouštět program TRIFID. Při této variantě obnovy dat je ovšem nutné **zajistit**:

**Další způsob obnovy dat**

1. V případě síťového provozu několika stanic **nesmí být po dobu obnovy na žádné stanici program TRIFID spuštěn**.
2. **Při prvním následném spuštění** programu TRIFID je nutné jako první spustit funkci OBNOVA INDEXOVÝCH SOUBORŮ.

## 4.4. Obnova konfigurace

Funkce spouštěná z nabídky DOPLŇKOVÉ PROGRAMY je svou logikou opakem k funkci ZÁLOHOVÁNÍ KONFIGURACE. Slouží k obnovení konfiguračních souborů, které jsou uloženy

**Účel funkce**

ve formě **záložní kopie** - ať už na disketě, v adresáři pevného disku vašeho nebo síťového počítače, na CD apod.

**Postup** Po spuštění funkce se program v podstatě chová stejně, jako při obnově pomocí funkce **OBNOVA DAT** – viz kapitola *Obnova dat*.

### 4.5. Archivace prodejek

#### Účel lokálních datových souborů

Každá stanice ukládá vytvořené prodejky do samostatných databázových souborů, které jsou umístěny ve zvláštních podadresářích, např. stanice číslo jedna používá podadresář DOKL01. Tyto soubory v dalším textu budeme nazývat **lokální**.

**Nejdůležitějšími důvody**, proč to tak je, jsou tyto:

- **Snížení počtu kolizí** u síťové verze programu TRIFID a tím i zvýšení rychlosti celého cyklu prodeje.
- **Zmenšení velikosti pracovních datových souborů** - každá stanice provádí zápis dat pouze do svých lokálních datových souborů. Pokud data z těchto souborů budete pravidelně přenášet do globálních datových struktur, pak velikost lokálních bude vždy relativně malá. Což ve svém důsledku bude znamenat, že **rychlost ukládání bude stále stejná**. To bude výhodné, např. v závěru roku, kdy v počítači bývají uložena data za celý uplynulý rok.

#### Způsoby archivace

V bodě 2 zmiňované přenášení (dále též archivace) dat z lokálních do globálních datových souborů lze realizovat **několika způsoby**:

- Vždy na závěr přidávání nového záznamu ve funkci **POKLADNÍ DENÍK** - archivují se data pouze jedné stanice a je nutné tuto funkci povolit - viz kapitoly *Vytváření záznamu v pokladním deníku* a *Zapnutí slučování dat v pokladním deníku* v tomto manuálu.
- **Automaticky**, nezávisle na vůli uživatele programu, v průběhu některých servisních funkcí, např. při automatickém přenosu dat mezi počítači.
- **Funkcí ARCHIVACE ÚČTENEK** z nabídky SYSTÉMOVÉ FUNKCE - archivují se data všech stanic - viz následující odstavce.

#### Průběh funkce

Před zvolením funkce **ARCHIVACE ÚČTENEK** je nutné zajistit, aby program, pracuje-li v síti, byl spuštěn pouze na tom počítači, na kterém se bude archivace účtenek provádět. Na nutnost zajistit tento stav budete také upozorněni samotným programem. V tomto okamžiku je možné buď archivaci přerušit (pokračování by mohlo znamenat **havárii** a tím možnou **ztrátu dat!**) a zajistit požadovanou podmínku, nebo v případě, že podmínka je splněna, pokračovat odpovědí **<Ano>**.

Funkce může trvat delší dobu, proto je její průběh na obrazovce signalizován různými hlášeními.

Po skončení funkce se program vrátí do nabídky SYSTÉMOVÉ FUNKCE.

#### Výhoda

Hlavní výhodou této funkce je její celková vyšší rychlost provedení archivace ve srovnání s postupným archivováním pomocí záznamů tržeb.

### 4.6. Obnova indexových souborů

#### Proč provádět obnovu

Aby program TRIFID mohl správně pracovat, potřebuje pro svoji činnost tzv. **indexové soubory** (soubory s příponou NDX). Tyto soubory se během práce programu neustále aktualizují. Dojde-li však např. **k výpadku elektrického proudu** nebo **ukončí-li** se program nějakým jiným

**nenormálním způsobem**, může dojít k porušení informací obsažených v těchto souborech. K tomu, aby se tyto informace obnovily slouží právě funkce nazvaná **OBNOVA INDEXOVÝCH SOUBORŮ**.

Funkci je vhodné provést také vždy, když máte **podezření**, že **údaje** uváděné programem **jsou nesprávné**.

Před zvolením této funkce je nutné zajistit, aby program, pracuje-li v síti, byl spuštěn pouze na tom počítači, na kterém se bude obnova indexových souborů provádět. Na nutnost zajistit tento stav budete také upozorněni samotným programem bezprostředně po zvolení funkce OBNOVA INDEXOVÝCH SOUBORŮ z nabídky SYSTÉMOVÉ FUNKCE. V tomto okamžiku je možné buď obnovu indexových souborů přerušit (pokračování v obnově by mohlo znamenat **havárii** a tím možnou **ztrátu dat!**) a zajistit požadovanou podmínku nebo v případě, že podmínka je splněna, pokračovat odpovědí **<Ano>** v obnově.

**Postup**

Funkce může trvat delší dobu, proto je na obrazovce signalizována hlášením o probíhajícím zatřídění dat.

Po skončení funkce se program vrátí do nabídky SYSTÉMOVÉ FUNKCE.

U **sít'ové verze** programu stačí funkci provést pouze na jedné stanici a to i přes to, že jste k tomu při spuštění postupně vyzívání všemi stanicemi.

**Sít'ová verze**

**Upozornění:** Během obnovy se **neobnovují indexy globálních** datových souborů, ale pouze **indexy všech lokálních** souborů. Jestliže vyvstane potřeba **obnovit indexy i u globálních** souborů, použijte k tomu funkci **OPRAVY A KONTROLY DAT** z menu SYSTÉMOVÉ FUNKCE, ÚDRŽBA DAT a v ní pouze položku **Obnova indexových souborů** s hodnotou nastavenou na **Ano**.

**Upozornění**

## 4.7. Změna aktuálního datum

Funkce je určena ke změně aktuálního datum v programu TRIFID, tj. datum, které se zapisuje na nově vytvořený doklad a které je automaticky nabízeno v různých funkcích programu, např. ve funkci PŘEHLEDY.

**Účel funkce**

Tato funkce však **nemění systémové datum v počítači**. Po ukončení práce programem se aktivním stane původní systémové datum.

Vlastní **změna data se provede** ve zvláštním okně, které se zobrazí po výběru funkce z nabídky SYSTÉMOVÉ FUNKCE. Původní datum stačí přepsat novým a stisknout klávesu **<Enter>**.

**Postup**

V případě, že jste se spletli, místo klávesy **<Enter>** stiskněte klávesu **<Esc>** - ke změně datum nedojde.

## 4.8. Zrušení všech dat

Tato funkce, volitelná z nabídky ÚDRŽBA DAT v menu SYSTÉMOVÉ FUNKCE, **slouží k vytvoření nových, prázdných datových souborů** programu TRIFID. Všechny údaje uložené v datových souborech budou zrušeny. Lze ji tedy použít zejména v případě, kdy potřebujete **zlikvidovat demonstrační nebo zkušební data**.

**Účel funkce**

**POZOR!** Funkce ruší **VŠECHNY** soubory v podadresářích SKLAD, DOKLxx (xx je číslo v možném intervalu 01 až 99) a DOKLADY! Tedy i soubory, které nejsou určeny pro program TRIFID, ale z nějakého důvodu se v uvedených podadresářích nacházejí.

**Podmínka správné funkce** Používáte-li program v síti několika stanic a na některé z nich je program **rovněž spuštěn**, jste na to upozorněni. Chcete-li v rušení dat pokračovat, je nutné na všech ostatních stanicích program TRIFID **ukončit!**

Následuje **upozornění** na to, že dojde ke ztrátě dat. Funkce pak **čeká** na vaše **povolení** k provedení této akce. Pokud opravdu chcete vytvořit nové, prázdné datové struktury, stiskněte klávesu <A>, v opačném případě stiskněte <N> nebo <Esc>.

Funkce pak v podadresářích SKLAD, DOKLADY, DOKLxx změni příponu **datových** souborů DBF na **OLD** a smaže všechny další soubory (indexové, případně ostatní). Následně vytvoří soubory prázdné, připravené pro nové použití. Činnost programu TRIFID je indikována hlášením o probíhajícím vytváření nových datových struktur.

**Obnova stavu před zrušením** Z výše uvedeného je zřejmé, že v **případě mylného zrušení** údajů existuje **možnost jejich** zpětného **obnovení**. Je to však třeba udělat **neprodleně**, mimo prostředky programu TRIFID - nejlépe v nějakém souborovém manažeru. Pokud tato výjimečná situace nastane, pak v již zmiňovaných podadresářích SKLAD, DOKLADY, DOKLxx vymažte soubory s příponami DBF a NDX. Souborům s příponou **OLD** změňte tuto příponu **zpět na původní DBF**. Potom spusťte program TRIFID. Rozběhne se proces obnovy indexových souborů. Po jeho skončení jsou všechny údaje ve stavu, v jakém byly před mylným spuštěním funkce ZRUŠENÍ VŠECH DAT.

## 4.9. Zrušení starých dokladů

V této kapitole bude společně popsán **postup zrušení** starých, již nepotřebných záznamů o:

- objednaném zboží u dodavatelů (**objednávky dodavatelům**) – funkce **ZRUŠENÍ OBJEDNÁVEK DODAVATELŮM**,
- příjmu zboží na sklad (**příjemky**) - funkce **ZRUŠENÍ PŘÍJEMEK**,
- prodeji na **úctenky, daňové doklady a zjednodušené daňové doklady** - funkce **ZRUŠENÍ PRODEJEK**,
- výdeji (**výdejky a dodací listy**) - funkce **ZRUŠENÍ VÝDEJEK A DOD. LISTŮ**,
- prodeji na **faktury a dobropisy**- funkce **ZRUŠENÍ FAKTUR A DOBROPISŮ**,
- **reklamacích** – funkce **ZRUŠENÍ REKLAMACÍ**,
- **tržbách** a pohybu peněz v pokladním deníku - funkce **ZRUŠENÍ ZÁZNAMŮ POKL. DENÍKU**.
- **inventurách** – funkce **ZRUŠENÍ INVENTUR**.
- **cenových akcích** – funkce **ZRUŠENÍ CENOVÝCH AKCÍ**.

**Podmínka správné funkce** Používáte-li program TRIFID v síti několika stanic a na některé z nich je tento **rovněž spuštěn**, jste na to upozorněni. Chcete-li v rušení starých dokladů pokračovat, je nutné na všech ostatních stanicích program **ukončit**.

**Datum od-do** Po zvolení některé z výše uvedených funkcí z nabídky ÚDRŽBA DAT v menu SYSTÉMOVÉ FUNKCE se na obrazovce objeví výzva k zadání **období**, v němž budou záznamy zrušeny (datum **do**: je uvažováno **včetně!**). Zadávání období ukončete stiskem klávesy <Enter> na vyplněné hodnotě **do**:. Program pak čeká na **potvrzení** správnosti vašeho zadání. Odsouhlasení lze provést stiskem klávesy <A>. Tím začne fyzické rušení dokladů (záznamů), o jehož průběhu jste informováni hlášením ve zvláštním okně.

**Sít'ová verze** Poněkud jiný je průběh rušení **prodejek a záznamů v pokladním deníku** u programu, který je provozovaný v síti **několika stanic**. Po zvolení **ZRUŠENÍ PRODEJEK ČI ZRUŠENÍ ZÁZNAMŮ POKL. DENÍKU** funkce nejprve zjišťuje, zda v datech existují odpovídající záznamy vytvořené jinou stanicí. Pokud takové nalezne, jste ještě před zadáním období od: do: dotázáni, zda chcete zrušit **jen záznamy stanice**, na níž je funkce vyvolána, **nebo** zda požadujete zrušit záznamy **všech stanic**. Po této úvodní volbě již funkce pokračuje podle výše popsaného postupu.

## 4.10. Vynulování množství

Funkce (přístupná z nabídky ÚDRŽBA DAT) umožňuje v číselnících zboží a obalů **naráz vynulovat u všech položek jejich množství** (ostatní údaje jsou zachovány). **Účel funkce**

Používáte-li program TRIFID v síti několika stanic a na některé z nich je tento **rovněž spuštěn**, jste na to upozorněni. Chcete-li v nulování množství pokračovat, je nutné na všech ostatních stanicích program **ukončit**. **Podmínka správné funkce**

**Následuje dotaz**, zda chcete množství skutečně vynulovat. Teprve kladná odpověď odstartuje vlastní nulování.

## 4.11. Vymazání indexových souborů

Funkce (přístupná z nabídky ÚDRŽBA DAT) **vymaže všechny indexové soubory**, které pro svoji činnost potřebuje program TRIFID. Funkci použijte například v případě, že máte podezření na poškození některého z indexových souborů. Více o indexových souborech viz kapitola *Obnova indexových souborů*. **Účel funkce**

Používáte-li program TRIFID v síti několika stanic a na některé z nich je tento **rovněž spuštěn**, jste na to před vlastním mazáním upozorněni. Chcete-li v mazání indexů pokračovat, je nutné na všech ostatních stanicích program **ukončit**. **Podmínka správné funkce**

Po vymazání indexů program sám nabídne jejich obnovu. **Obnovu proveďte**, protože bez indexových souborů program není schopen práce! **Obnova indexů**

## 4.12. Opravy a kontroly dat

**Účelem funkce** jsou, jak již její název napovídá, opravy skoro jakýmkoliv způsobem poškozených dat a kontroly jejich správnosti jak po stránce obsahu, tak po stránce vazeb mezi datovým soubory. **Účel funkce**

Funkci **doporučujeme použít** vždy tehdy, máte-li podezření, že data programu byla nějakým způsobem poškozena. To se většinou projeví tím, že ani po použití funkce OBNOVA INDEXOVÝCH SOUBORŮ nedojde k nápravě a program pracuje s evidentně nesprávnými daty. Dále tuto funkci **doporučujeme použít**, pokud to program přímo sám nebude vyžadovat, také tehdy, přecházíte-li z nižších verzí programu TRIFID na vyšší. Obvykle je to totiž ten nevhodnější okamžik pro případnou nápravu některých ne právě zjevných poškození vašich dat, která mohou být svým rozsahem sice nepatrná, ale ve svém důsledku mohou způsobovat různá "nevysvětlitelná" nebo "náhodná" chování jinak zcela normálně fungujícího programu. V neposlední řadě je možné některé časově poněkud méně náročné проверки vašich dat provádět čas od času pouze z preventivních důvodů. **Kdy funkci použít**

Před spuštěním funkce **důrazně doporučujeme**, abyste z bezpečnostních důvodů provedli nejprve **zálohu dat**. Mohlo by se totiž stát, např. z důvodu výpadku elektrické energie a zastavení se počítače v některé kritické fázi, že by došlo k nevratnému poškození nebo dokonce ke ztrátě dat. V takovém případě by pak stačilo provést obnovu dat ze záložní kopie, což vám také program sám umožní. Bez existence, byť prázdných datových souborů, není totiž program schopen pracovat. **Doporučení**

Před zvolením této funkce **je nutné zajistit**, aby program TRIFID, pracuje-li v síti, byl spuštěn pouze na tom počítači, na kterém se budou opravy a kontroly dat provádět. Na nutnost zajistit tento stav budete také **upozorněni** samotným programem bezprostředně po zvolení funkce OPRAVY A KONTROLY dat z nabídky ÚDRŽBA DAT v menu SYSTÉMOVÉ FUNKCE. **Nutná podmínka správné funkce**

V tomto okamžiku je možné buď vykonávání funkce **přerušit** (pokračování by mohlo znamenat **havárii** a tím možnou **ztrátu dat!**) a zajistit požadovanou podmínku, nebo v případě, že podmínka je splněna, pokračovat odpovědí **<Ano>**, tj. klávesou **<A>**, v práci. Pak se objeví pro program TRIFID tak trochu atypická obrazovka.

Opravy a kontroly dat	
Funkce kontroluje a opravuje datové soubory, které se mohly poškodit při havárii systému. Jednotlivé funkce mohou být velmi náročné jak na čas, tak na kapacitu pevného disku. Průběh kontrol je zaznamenáván na obrazovku a do souboru TRIFID.REP.	
Obnova indexových souborů	: Ano (Provede se vždy na závěr rekonstrukce)
Obnova datových souborů	: <b>Ano</b>
Kontrola korektnosti údajů	: Ano
Rekonstrukce datových vazeb	: Ne
Rekon. rezer./objed. množství	: Ne
Rekonstrukce doplňkov. údajů	: Ne
Zrušení nedostupných údajů	: Ne
Vymazání zrušených údajů	: Ne
<p>Funkce "Obnova datových souborů" je schopná opravit mírně poškozené datové soubory. Původní soubory (s příponou .DBF) v adresářích DOKLADY a SKLAD se přejmenují na soubory stejných jmen, ale s příponou .OLD. Pak se vytvoří nové DBF-soubory, do nichž je překopírován bez kontrolování formátu obsah souborů s příponou .OLD.</p> <p>Tato funkce kompletně zachovává obsah původních datových souborů. Pro úspěšné provedení je třeba mít dostatečný prostor na pevném disku. Funkce musí být kompletně dokončena a nelze ji přerušit.</p>	
Esc-Ukončení    F2-Provedení funkce    Mezerník-Změna hodnoty	

## Popis obrazovky

Je rozčleněna do celkem 4 oblastí:

### 1. V horní části

je stručně napsáno k čemu tato funkce je určena a jak se může chovat. Jak z textu vyplývá, jednotlivé fáze opravy a kontroly dat mohou být značně časově náročné - čím více dat se bude muset kontrolovat, tím déle to bude trvat. Proto je zde namísto doporučení. Rekonstrukce provádějte pouze tehdy, máte-li pro jejich úspěšné dokončení dostatečnou časovou rezervu - nejlépe přes noc, resp. přes víkend nebo v době plánovaného volna.

Dále je rovněž důležité, aby jste měli pro rekonstrukci dat dostatek volného místa na pevném disku. Alespoň dvojnásobek toho, co vám dohromady zabírají adresáře SKLAD, DOKLxx (xx je číslo v možném intervalu 01 až 99) a DOKLADY se svými datovými soubory před započítáním rekonstrukce.

Jednotlivé etapy a mezníky rekonstrukce se pak během jejího trvání postupně zapisují do souboru nazvaného **trifid.rep**. Ten si pak po ukončení práce můžete prohlédnout a případně i vytisknout prostřednictvím funkce DOPLŇKOVÉ PROGRAMY, PROHLÍŽENÍ TEXTOVÝCH SOUBORŮ.

## Nabízené funkce

### 2. V následující části

máte možnost si zvolit ty z oprav a kontrol dat, pro které se v dané situaci rozhodnete. K dispozici jsou následující **funkce**:

- **Obnova indexových souborů** - její parametr je trvale nastaven na **Ano**. Obnova indexů se totiž provede automaticky po každé dále popsané funkci.
- **Obnova datových souborů** - určena k opravě lehce poškozených souborů, k jejichž nápravě bude postačovat, když se jejich obsah, s pomocí odkládacích souborů s příponou **.OLD**, překopíruje do nově vytvořených datových struktur.
- **Kontrola korektnosti údajů** - jedná se o stejnou funkci jako je předchozí Obnova datových souborů, která je navíc obohacena o kontrolu správnosti formátu jednotlivých položek záznamů. Pokud položka nemá správný formát, tak ji opraví nebo nejde-li to, zruší její obsah.
- **Rekonstrukce datových vazeb** - funkce kontroluje všechny odkazy na položky jiných datových souborů. V případě, že položka, na níž se odkazuje z jakéhokoliv důvodu neexistuje, je tento odkaz zrušen.

- **Rekon. rezerv./objed. množství** – funkce přepočítá hodnotu rezervovaného a objednaného množství u položek zboží a obalů podle existujících rozpracovaných dokladů, resp. uzavřených objednávek.  
Jako doplňkovou **funkci** je vhodné provést Rekonstrukci doplňkov. údajů.
- **Rekonstrukce doplňkov. údajů** - funkce zruší všechny záznamy s doplňkovými údaji, které mají nulové množství na skladě. Dále přepočítá hodnotu celkového množství, která je uvedena na kartě položky zboží.  
Funkci lze během její činnosti bez obav kdykoliv zastavit. Po jejím provedení dojde ke zrychlení programu při práci s termínovanými položkami.  
Jako doplňkovou funkci je vhodné provést Vymazání zrušených údajů.
- **Zrušení nedostupných údajů** - ve své důsledku se jedná o obdobnou funkci, jako je Rekonstrukce datových vazeb. Kontrola se však provádí z opačného směru, tj. hledají se položky, na něž již neexistují odkazy. Takové položky se pak označí jako zrušené. Po této funkci je vhodné provést také funkci následující.
- **Vymazání zrušených údajů** - funkce fyzicky vymaže všechny položky, které jsou označeny jako smazané. Je dobré ji provést na závěr celé obnovy a kontroly dat. Jejím výsledkem může být zkrácení datových souborů a tím i určité zrychlení práce programu TRIFID hlavně při vyhledávání a aktivování filtru.  
Pokud se program účastní automatického obousměrného přenosu dat mezi počítači, **není možné** tuto funkci **nastavit** na hodnotu Ano. Je to proto, že vymazání zrušených údajů je jednou z důležitých součástí celého přenosového procesu a její použití v nesprávný okamžik, by mohlo celý proces výměny dat mezi počítači ohrozit.

O tom, kterou z funkcí necháte provést, rozhodnete tak, že u ní stojící parametr nastavíte buď na **Ano** (pro provedení funkce) nebo na **Ne** (funkce se neprovede). Změnu parametru provedete stisknutím klávesy <Mezerník>.

**Nastavení parametru**

### 3. V další oblasti obrazovky

se v závislosti na pozici kurzoru objevuje vysvětlení, co příslušná funkce dělá a jaké jsou její hrubé časové nároky.

**Popis činnosti**

Výše uvedeným způsobem zvolte jednu nebo více funkcí, které chcete provést a **stiskněte klávesu <F2>**. Tím **odstartujete provedení** některé z obnov nebo kontrol dat. O jejich průběhu budete informováni ve zvláštní obrazovce, která tu původní zcela nahradí.

**Postup práce**

```

Rekonstrukce datových souborů
Fáze : Obnova dat. souborů   Soubor : PLVYDEJ.DBF   Záznam : 3
Akce : Kopírování         Velikost : 3           Klíč :
-----
POKLADNA.REP
Kopírování souboru : SKLAD\OBALV.DBF
V pořádku.
Kopírování souboru : SKLAD\PRACE.DBF
V pořádku.
Kopírování souboru : SKLAD\ZBOZI.DBF
V pořádku.
Kopírování souboru : SKLAD\TZBOZI.DBF
V pořádku.
Kopírování souboru : DOKLADY\HLDODAV.DBF
V pořádku.
Kopírování souboru : DOKLADY\PLDODAV.DBF
V pořádku.
Kopírování souboru : DOKLADY\HLUCTEN.DBF
V pořádku.
Kopírování souboru : DOKLADY\PLUCTEN.DBF
V pořádku.
Kopírování souboru : DOKLADY\HLVYDEJ.DBF
V pořádku.

```

Před ukončením práce budete ve většině případů programem dotázáni, zda záložní soubory, tj. ty s příponou **.OLD**, mají být smazány. Odpovězte podle potřeby stiskem klávesy <A> nebo <N>.

**Smazání záložních souborů**

```

Smazat vytvořené záložní soubory .OLD ?
Ano      Ne

```

Jako poslední bude následovat upozornění na možnosti si prohlédnout soubor **trifid.rep**.

Po skončení práce funkce se program TRIFID vrátí do té části programu, odkud byla funkce OPRAVY A KONTROLY DAT vyvolána.

### 4.13. Zrušení doplňkových údajů

**Účel funkce** Funkce ZRUŠENÍ DOPLŇKOVÝCH ÚDAJŮ ZRUŠÍ **evidenci doplňkových údajů** u těch položek číselníku zboží, u kterých je právě nastavena. Po provedení funkce program již nebude u těchto položek vyžadovat na dokladu zadání doplňkového údaje.

**Pro koho** Funkce je určena těm, kdo během používání programu TRIFID zjistí, že je pro ně **zbytečné sledovat evidenci doplňkových údajů** u položek zboží. Je určena případně i těm, kdo si toto sledování zavedli **omylem**.

**Vyvolání funkce** Funkci spustíte jejím výběrem z nabídky KONVERZE DAT, která se vyvolá z ÚDRŽBA DAT v menu SYSTÉMOVÉ FUNKCE.

### 4.14. Uspořádání zboží

**Účel funkce** Funkce slouží k **trvalé změně pořadí vět v číselníku zboží**. Po jejím provedení dojde k fyzickému a **nevratnému** přerovnání záznamů přímo v databázovém souboru. K uspořádání dojde vzestupně podle té databázové položky, kterou si vyberete v zobrazené nabídce. Setřídít lze podle **čísla, kódu, skupiny, zkratky, názvu, dodavatele, označení a typu**.

**Vyvolání funkce** Funkci spustíte jejím výběrem z nabídky KONVERZE DAT, která se vyvolá z ÚDRŽBA DAT v menu SYSTÉMOVÉ FUNKCE.

### 4.15. Vytvoření čárových kódů

**Účel funkce** Funkce slouží k **hromadnému vytvoření čísla**, které bude odpovídat normě pro čárový kód typu **EAN8** nebo **EAN13**. Toto číslo se vytvoří na kartách zboží v položce **Kód** na základě již existujícího fragmentu budoucího kódu. K tomuto fragmentu se **přidá předčíslí 02** a **zbytek** se doplní na platný EAN8 nebo EAN13 (podle výchozího počtu znaků). Pokud je položka **Kód prázdná**, nevytváří se **nic**.

**Spuštění** Funkce se **spouští** z nabídky SYSTÉMOVÉ FUNKCE , ÚDRŽBA DAT, KONVERZE DAT. Po spuštění se program dotáže, zda **chcete vytvořit čárový kód** typu EAN, či nikoliv. Pokud ano, zvolte volbu **Ano**.

### 4.16. Výpočet obrátů odběratelů

**Účel funkce** Funkce slouží k výpočtu obrátů obchodních partnerů, kterého dosáhli od nějakého konkrétního datum do současnosti. Tím počátečním datum může být např. začátek roku, čtvrtletí, měsíce apod.

**Vyvolání funkce** Funkce se **spouští** z nabídky SYSTÉMOVÉ FUNKCE , ÚDRŽBA DAT, KONVERZE DAT. Po spuštění se program dotáže na datum a čas, od kterého se mají obráty počítat. Po jeho zadání a stisknutí klávesy **<Enter>** se spustí vlastní přepočítání. Do výpočtu obrátů se zahrnou všechny evidované doklady typu prodejka, faktura a dobropis (u verze PROFÍ také zakázky).



Pokud jako datum a čas necháte právě aktuální, tak touto funkcí můžete naopak obrat u obchodních partnerů vynulovat.

**Nulování  
obratů**

## 4.17. Sumy bez DPH do dokladů

Funkce byla zavedena v souvislosti s **přidáním údaje o sumě bez DPH do hlaviček dokladů**. Při přechodu ze starších verzí programu TRIFID, než je verze 2016, se tato suma automaticky doplní do dokladů, které byly vystaveny v roce, ve kterém se přechází na novější verzi. U starších dokladů se z důvodu poměrně velké časové náročnosti nevyplňuje. Pokud však budete požadovat, aby se tato suma bez DPH vyplnila i u nich, použijte se k tomu tato funkce.

**Účel funkce**

Funkce se **spouští** z nabídky SYSTÉMOVÉ FUNKCE , ÚDRŽBA DAT, KONVERZE DAT. Po jejím spuštění zadáte období, pro které se má konverze provést. Po zadání datum do a stisknutí klávesy <Enter>, se zobrazí závěrečný dotaz, zda si skutečně přejete vyplnit sumy bez DPH. Pokud odpovíte **Ano**, konverze se spustí.

**Vyvolání  
funkce**

## 4.18. Přechod na nový rok

Funkce slouží jednak k **odložení všech dat** do archivního adresáře a jednak ke snadnému **zrušení starších dokladů, starších záznamů v pokladním deníku a k nastavení nového číslování dokladů**. Tato činnost se zpravidla vykonává na začátku nového kalendářního roku. Odtud tedy pramení i název funkce.

**Účel funkce**

**Funkci spustíte** jejím výběrem z nabídky ÚDRŽBA DAT v menu SYSTÉMOVÉ FUNKCE. Na úvod se zobrazí okno se stručným **vysvětlením**, co funkce dělá a jak se má co správně nastavit. Po stisknutí klávesy <Enter> se zobrazí **tabulka**, která obsahuje tyto sloupce:

**Vyvolání  
funkce**

- **Název** – zde je uveden seznam řad dokladů, seznam pokladních deníků, cenové akce a inventury, které jsou k dispozici a se kterými lze dále pracovat. V seznamu jsou uvedeny pouze ty, které se používaly.
- **Kód** – zde je u řad dokladů uveden kód řady, u pokladních deníků jejich číslo.
- **Zrušit od** – v tomto sloupci po stisknutí klávesy <Enter> můžete zadat datum, od kterého se mají záznamy v databázích zrušit.
- **Zrušit do** - v tomto sloupci po stisknutí klávesy <Enter> musíte zadat datum, do kterého se mají záznamy v databázích zrušit. Pokud zadáte datum do sloupce Zrušit od a zde **datum nezadáte**, program toto vyhodnotí jako chybu a bude žádat nápravu. Uděláte-li toto naopak, dojde **ke zrušení všech dat od počátku** jejich evidence až do zde zadaného datum. Nevyplníte-li ani jedno datum, data se **nebudou rušit**.
- **Čís. dokl.** - v tomto sloupci po stisknutí klávesy <Enter> můžete zadat **nové číslování dokladů**. Přitom zde uveďte o 1 nižší číslo, než jaké má být na prvním dokladu. Tedy pro doklad číslo 1 zde napište 0. Nezměníte-li číslo, číslování dokladu bude pokračovat **dosavadním způsobem**.

Po zkopírování dat lze provést:				
Název	Kód	Zrušit od	Zrušit do	Čís. dokl.
Faktury	F	01.01.2009	31.12.2009	2010000000
Objednávky	O	01.01.2009	31.12.2009	0000000000
Příjemky	P	01.01.2009	31.12.2009	0000000000
Reklamacie	R	00.00.0000	00.00.0000	0000000002
Prodejky stanice 01	U01	00.00.0000	31.12.2009	0100000000
Prodejky stanice 02	U02	00.00.0000	31.12.2009	0200000000
Výdejky	V	00.00.0000	00.00.0000	0000000611
Pokladní deník stanice 01	01	00.00.0000	31.12.2009	
Cenové akce		00.00.0000	31.12.2008	
Inventury		00.00.0000	31.12.2008	

### Spuštění a průběh přechodu

Vlastní přechod na nový rok pak odstartujete stisknutím klávesy <Enter>. Program se dotáže na **adresář, kam** se mají data zkopírovat. Sám přitom vhodný nabídne. Po jeho odsouhlasení, případně změně, následuje kontrola, zda v **dokladech**, které mají být smazány, se nenachází nějaký **rozpracovaný**. Je-li tomu tak, program na to upozorní a nabídne **přerušeni** přechodu na nový rok. Dále se zkontroluje, zda poslední **inventura není rozpracovaná**. Pokud je, je opět nabídnuto **přerušeni** přechodu na nový rok. Rozpracovaná inventura totiž znemožní vytvořit tzv. automatickou inventuru, která pak slouží jako počáteční stav položek zboží a obalů v novém roce. Následuje fyzické **překopírování** datových souborů. V dalších krocích pak program **zruší data** v databázích (bylo-li zadáno období), **vytvoří inventuru** a nastaví **nové číslování** dokladů (bylo-li zadáno). Na závěr této fáze se **program TRIFID sám ukončí**.

**Program PNR** V poslední fázi se spustí externí **program PNR**.



Ten **dokončí kopírování** zbylých, především konfiguračních a programových, souborů. Na úplný závěr se na ploše Windows vytvoří zástupce pro spuštění původního programu.

### Nevytvářet zástupce

Pokud **nechcete**, aby se na ploše Windows **zástupce** vytvářel, nastavte příslušný parametr v INIsouboru (viz kapitola *INIsoubory, Parametry ovlivňující práci funkce PŘECHOD NA NOVÝ ROK*).

### Dotaz na zástupce

Je-li v INIsouboru naopak nastaveno, že se má program zeptat, zda má vytvořit **zástupce**, následuje na úplný závěr procesu kopírování následující dotaz:

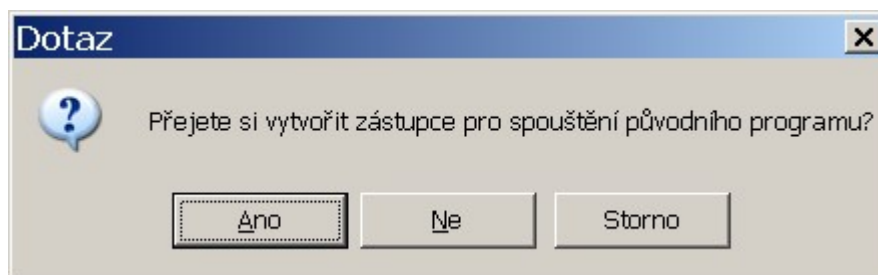

Tím je proces přechodu na nový rok ukončen. Po novém spuštění programu TRIFID je vše připraveno pro práci v novém roce.

## 4.19. Přechod na nové DPH

Pro usnadnění přechodu na nové sazby DPH slouží nová funkce PŘECHOD NA NOVÉ DPH, **Spuštění** přístupná z nabídky SYSTÉMOVÉ FUNKCE, ÚDRŽBA DAT.

Po jejím spuštění se objeví následující obrazovka:

Nastavení přechodu na nové DPH

Nové sazby platné od	Základní	Snížená	Snížená 2
01.01.2015	Neměnit	Neměnit	10.0

Zachovat cenu : s DPH s DPH s DPH  
 (Výsledné ceny po přepočtu budou zaokrouhleny podle nastavení parametrů ve funkci GLOBÁLNÍ KONFIGURACE.)

Úpravu cen podle nových sazeb :

Zde je nutno zadat nejprve **datum**, od kterého mají nové sazby platit. Pak je možno zadat **hodnoty sazeb**, které se mají změnit. Původní hodnota Neměnit se přepne na **Změnit** a zadá se procentuální hodnota. Pokud se mění jen jedna sazba, zadá se změna u ní, u ostatních zůstane hodnota **Neměnit**. **Nastavení parametrů**

Následující parametry řeší, **jakým způsobem přepočítat** prodejní ceny. Pokud se zachová **cena bez DPH**, je k původnímu základu připočteno nové DPH a výsledná cena s daní se změní. Její zaokrouhlení se řídí nastavením v GLOBÁLNÍ KONFIGURACI parametr **Torba prodejních cen v příjmu a číselnících**. V případě **zachování prodejní ceny s DPH** se odpovídajícím způsobem upraví základ ceny, aby po přičtení nové DPH výsledek odpovídal ceně současné.

Poslední parametr poskytuje možnost **změnit sazby a ceny hned**, nebo **odložit** provedení funkce na okamžik, od kterého začnou nové sazby platit.

Přechod na nové DPH se pak **spustí** klávesou <F2>. Pokud bylo nastaveno, že se mají sazby změnit hned, objeví se tabulka s dotazem: **Provedení změny**

Nyní se má provést přechod na nové sazby DPH.

Po potvrzení se nové sazby **zapiší do** tabulky **sazeb DPH** v GLOBÁLNÍ KONFIGURACI a prodejní ceny se upraví odpovídajícím způsobem.

V případě, že bylo provedení přechodu nastaveno na datum platnosti nových sazeb, objeví se tato tabulka až v příslušný den, při prvním spuštění programu.

### Poznámky pro pokročilé:

### Poznámky

- Pokud jsou potřeba **dodatečné úpravy cen** po úpravě DPH (individuální nastavení nově vzniklých cen konkrétních položek), je nutno po provedení změny DPH ručně upravit jednotlivé karty, například za pomoci funkce PŘECENĚNÍ.
- V případech **sítě obchodů s více prodejny** je možno **odloženou změnu sazby DPH připravit předem** a importovat do dalších instalací programu ve formě konfiguračního souboru **dph.ini**. Soubor se nachází v podadresáři KONFIG a je možno ho přkopírovat

do jiné instalace programu, kde v zadaný den provede přechod na nové DPH stejným způsobem, jako kdyby byl vytvořen v tomto programu.

## 4.20. Zjištění duplicit zboží

### Účel funkce

Slouží pro zjištění duplicitních kódů a dalších podobných údajů v kartách zboží. Spouští se v SYSTÉMOVÉ FUNKCE, ÚDRŽBA DAT, ZJIŠTĚNÍ DUPLICIT ZBOŽÍ. V následně zobrazené nabídce si pak vyberete, ve kterém údaji se mají duplicity hledat:

Zjistit duplicitní	
čísla	C
kódy	K
skupiny	S
zkratky	Z
názvy	N
označení	O
<b>Návrat</b>	

V případě nalezení duplicit lze vypsát jejich seznam do textového souboru, který se zobrazí v Poznámkovém bloku:

```
DuplicityZbozi.txt - PROHLÍŽENÍ
Soubor Úpravy Formát
Kontrola duplicit kódů v číselníku zboží 19.12.2013 16:09
-----
číslo   Kód           Název
-----
      2   1234           Rohlík sýrový
     121  1234           Baterie Greencell 1.5V
-----
Počet zjištěných duplicit: 2
```

## 5. INIsoubory

Program TRIFID, kromě dříve popsaných způsobů konfigurace (pomocí globální a lokální konfigurace, editace pracovníků atd.), používá **pro nakonfigurování některých svých funkcí a vlastností** také tzv. **INIsoubory**. **Určení INIsouborů**

Tyto INIsoubory jsou dvojího druhu - **globální** a **lokální**. **Globální je určen** pro zaznamenání konfigurace programu, která bude společná všem stanicím síťové verze. Soubor se jmenuje **TRIFID.INI** a nachází se **v podadresáři KONFIG**. Naproti tomu **lokální je určen** pro nakonfigurování již konkrétní síťové stanice. Lokálních souborů je tolik, kolik je stanic, které s programem mohou v počítačové síti naráz pracovat. Soubory jsou pojmenovány **TRIFIDxx.INI**, kde xx udává číslo stanice, např. pro stanici číslo 2 bude název souboru TRIFID02.INI. Svůj lokální INIsoubor má také **jednouživatelská verze** programu. **Globální a lokální**

Při využívání globálních i lokálních INIsouborů **platí** následující **pravidla**:

- INIsoubory jsou tzv. **ASCII-soubory**, tzn., že je lze kromě programu TRIFID upravovat nebo vytvářet pouze ASCIIeditory, jako je např. editor v programu FAR, v TOTAL COMMANDERu, WORDPADEM nebo POZNÁMKOVÝM BLOKEM ve Windows apod.
- Konfigurace dotýkající se jedné a té samé věci zaznamenaná v lokálním INIsouboru je **nadřazená** konfiguraci zaznamenané v globálním INIsouboru.
- Program bude **spolehlivě pracovat** i tehdy, když:
  - v INIsouboru v příslušné sekci bude některý z parametrů chybět. Jeho hodnota pak bude nahrazena hodnotou implicitní a nebo hodnotou z jiného INIsouboru (pokud tento bude existovat). V případě lokálního z globálního a naopak. Avšak nikdy z jiného lokálního.
  - v INIsouboru bude chybět celá sekce. Pak viz výše.
  - bude chybět některý nebo všechny INIsoubory.

**Pravidla pro práci s INIsoubory**

**Obsah** globálního a spuštěné stanici patřícího lokálního souboru si můžete **prohlédnout** a případně **i vytisknout** prostřednictvím funkce **DOPLŇKOVÉ PROGRAMY, PROHLÍŽENÍ TEXTOVÝCH SOUBORŮ**. **Prohlížení INIsouboru**

V případě, že provozujete **síť více prodejen** (instalací programu) a potřebujete nastavit, nebo změnit hodnotu některého z parametrů v INIsouboru na všech (pouze některých) instalacích, lze k tomu použít také speciální INIsoubor **NASTAV.INI**. Více viz. kapitola *Hromadná změna parametrů pomocí NASTAV.INI*. **Hromadná změna parametrů**

Vnitřně jsou **soubory rozděleny** do sekcí. **Sekce** začíná svým názvem, který je uzavřen mezi hranaté závorky. Názvy sekcí jsou přesně dány, nesmí obsahovat diakritiku a musí být napsány pouze velkými písmeny. Sekce končí klíčovým slovem další sekce. Jedna sekce se může v souboru vyskytovat i vícekrát. Nepřispívá to však k přehlednosti při prohlížení INIsouboru. **Sekce**

Uvnitř sekce se nacházejí **parametry**, které slouží k vlastnímu nakonfigurování programu. **Parametr tvoří** jeho **název** začínající velkým písmenem, pokračuje **rovníkem**, za kterým následuje **hodnota** parametru. Mezi uvedenými třemi částmi se nesmí vyskytovat mezery. Pokud hodnota není uvedena, bude nahrazena hodnotou implicitní nebo z jiného INIsouboru. Každý parametr musí být na zvláštním řádku. Pokud se bude v jednom INIsouboru stejný parametr vyskytovat vícekrát, pro program bude určující pouze jeho první výskyt od začátku souboru. **Parametry**

**Parametry** mohou být následujícího **typu**:

- textové** - libovolný text o maximální délce uvedený v popisu příslušného parametru,
- logické** - mohou nabývat hodnot Ano, Ne, Yes nebo No,
- celočíselné** - mohou nabývat pouze celočíselných hodnot v rozsahu uvedeném v popisu parametru,

**Typy parametrů**

**reálné** - mohou nabývat reálných hodnot v rozsahu uvedeném v popisu parametru.

### Komentáře

Pokud se v INIsouboru vyskytne řádek, jehož **prvním znakem je středník**, pak libovolný text uvedený za tímto znakem je považován za komentář, resp. pokud text představuje parametr, je tento parametr programem ignorován.

### Prázdné řádky

V INIsouboru se mohou vyskytnout i **prázdné řádky**. Nemají však žádný význam, pouze přispívají ke zpřehlednění souboru.

V následujících kapitolách jsou popsány pouze ty parametry, které se mohou vyskytnout v INIsouborech a které se nedají nastavit prostředky programu TRIFID.

## 5.1. Hromadná změna parametrů pomocí souboru NASTAV.INI

V některých případech, když provozujete **sít' více prodejen**, se může vyskytnout **potřeba**, na všech nebo na vybraných instalacích programu TRIFID, **přidat**, nebo změnit stejným způsobem **parametr(y) v INIsouborech**, resp. **změnit** některé přístupové **právo** u všech pracovníků.

Tuto hromadnou změnu dovolí zvláštní soubor **NASTAV.INI**. **Obsah souboru** závisí na tom, co bude potřeba udělat. Je-li potřeba:

### Přidat nebo změnit parametr INIsouboru

#### A. Přidat nebo změnit parametr(y) v INIsouborech:

```
[PARAMETRY INI]
INIX = do kterého INIsouboru se má zapsat
JmenoSekceX = do které sekce
JmenoParametruX = jméno parametru
HodnotaParametruX = hodnota parametru
```

,kde:

- **X** je číslo **parametru**. Parametrů může být více než jeden, pak se budou lišit právě tímto číslem,
- **do kterého INIsouboru se má zapsat** – písmeno **G** bude znamenat, že do globálního trifid.ini, **L** do všech existujících lokálních INIsouborů a např. zápis **1,3-5** pouze do lokálních souborů trifid1.ini, trifid3.ini, trifid4.ini a trifid5.ini,
- **do které sekce** – uvede se jméno sekce velkými písmeny bez hranatých závorek,
- **jméno parametru** – uvede se jméno parametru,
- **hodnota parametru** – uvede se hodnota parametru.

Příklad zápisu pro parametr uvedený v kapitole *Soubor TRIFID.LOG*:

```
[PARAMETRY INI]
INI1=G
JmenoSekce1=LOG
JmenoParametru1=Pocet_Mesicu_Zpet
HodnotaParametru1=6
```

### Vymazat parametr v INIsouboru

#### B. Vymazat parametr(y) v INIsouborech:

Pokud je potřeba některý parametr z INIsouboru trvale odstranit, postupujte podle bodu A s tím, že hodnotu parametru **HodnotaParametruX** neuved'te. Tedy za rovnítkem nebude uveden žádný údaj, např. takto:

```
[PARAMETRY INI]
INI1=G
JmenoSekce1=LOG
JmenoParametru1=Pocet_Mesicu_Zpet
HodnotaParametru1=
```

**C. Změnit vybrané jedno nebo více přístupových práv u všech pracovníků:****Změna  
přístupového  
práva****[PRISTUPOVA PRAVA]****P=h**

,kde:

- **P** je číslo **přístupového práva pracovníka**,
- místo **h** se uvede **A** pro povolení práva, resp. **N** pro zakázání práva.

Příklad zápisu pro nastavení druhého přístupového práva na Ano, sedmého na Ne a patnáctého na Ano:

**[PRISTUPOVA PRAVA]**

2=A

07=N

15=A

Soubor NASTAV.INI buď **vytvořte** zcela **nový**, nebo použijte jako **vzor** ten, který naleznete v podadresáři **TEXTY**.

Po vytvoření soubor umístěte do podadresáře **UPGRADE** v té instalaci programu, ve které se mají **Aplikace** úpravy provést. **Změny** parametrů **se** pak fyzicky **provedou** při nejbližším novém **spuštění programu** TRIFID. Soubor NASTAV.INI se pak **smaže**.

## 5.2. Soubor TRIFID.LOG

Program TRIFID si do souboru **trifid.log** zaznamenává některé informace o průběhu své činnosti, např. informace o případně vyskytnuvších se chybách apod. S postupem času tyto informace zastarávají a stávají se zbytečnými. Proto program automaticky odmazává záznamy starší 6 měsíců. Tato doba se však může ukázat jako nevyhovující. Změníte ji tak, že do souboru **trifid.ini** doplníte sekci **[LOG]** s parametrem **Pocet\_Mesicu\_Zpet**. Jako hodnotu uveďte číslici představující počet měsíců, po které chcete, aby se záznamy v souboru uchovávali.

## 5.3. Volání externích programů

V praxi se v některých případech může vyskytnout potřeba spustit nějaký jiný program, např. manažer M602, nebo nějakou vlastními silami vytvořenou nástavbu programu TRIFID, avšak právě v tom okamžiku máte rozpracováván rozsáhlou příjemku (nebo něco podobného). Tzn., že by jste velice neradi ukončovali program TRIFID. Pokud takový případ nastane, stačí kdykoliv, na libovolném místě v programu stisknout kombinaci kláves **<Alt S>**. Zobrazí se nabídka externích programů, ze které si obvyklým způsobem můžete vybrat ten, který budete právě potřebovat. Jakmile externí program ukončíte, vrátíte se do původního místa a stavu v programu TRIFID. Bude-li v nabídce pouze jeden externí program, nabídka se nebude zobrazovat a program se rovnou pustí.

Jak zajistíte, aby se v nabídce ocitnul právě váš program? Do INIsouboru vložte sekci **[EXEC]** s následujícími parametry:

**[EXEC]****Run1=Název externího programu,JménoSouboru**

:

:

,kde:

**Struktura  
sekce**

- **Run1=** - parametr pro označení položky v nabídce. Číslice udává její pořadí. Dovoleno je 1 až 20, tedy až 20 volaných externích programů.
- **Název externího programu** - udává název volaného externího programu. Tento název se zobrazí v nabídce.
- **JménoSouboru** - zde uveďte jméno spouštěcího souboru externího programu. Pokud se tento soubor bude nacházet jinde, než v adresáři, kde je program TRIFID, nebo cesta k němu nebude uvedena na řádku **path** v souboru **autoexec.bat**, uveďte před jménem i plnou cestu.

Jako spouštěcí soubor doporučujeme používat **BATsoubory**, tj. dávkové, ve kterých jako poslední úkon před návratem do programu TRIFID uvedete řádek s přepnutím se do adresáře s programem TRIFID, např.:

**cd c:\trifid**

Když jméno souboru neuvádíte, při výběru takovéto položky z nabídky se vyvolá základní prostředí MS DOSu s příkazovou řádkou. Návrat zpět do programu TRIFID pak bude možný po provedení příkazu **exit**.

## 5.4. Vícenásobné přihlášení

Parametr **Vícenásobné přihlášení**, ve starších verzích programu umístěný ve funkci LOKÁLNÍ KONFIGURACE, byl z této funkce zcela vypuštěn. Jeho případné **nastavení na hodnotu Ne** (normálně je Ano) je nyní možné pouze prostřednictvím INIsouboru. V něm do sekce [VSEOBECNA NASTAVENI] musíte doplnit parametr **Nasobne\_Prihlaseni** roven **Ne**.

### Určení parametru

Dřívější **vlastnost** parametru se **nemění**, tzn., že určuje, zda s programem TRIFID, především ve funkci PRODEJ, může pracovat jeden, nebo více (až osm) pracovníků současně. Podle tohoto parametru se řídí i způsob jejich přihlašování a odhlašování.

## 5.5. Tisk dokladu velkými písmeny

Starší verze programu TRIFID měly ve funkci NASTAVENÍ TISKU DOKLADŮ parametr dovolující **vytisknout celý doklad** (zpravidla prodejku) **velkými písmeny**. Nyní tuto vlastnost lze povolit pouze tak, že do lokálního INIsouboru do sekce s příslušným **číslem tiskové skupiny** doplníte parametr **Jen\_Velka\_Pismena** roven **Ano**.

## 5.6. Parametry ovlivňující práci s domácí i cizí měnou

Dále uvedené parametry musí být uvedeny v TRIFID.INI v sekci [MENA A JEDNOTKY]:

- Pokud je potřeba, aby se **suma dokladu vytiskla jak v domácí tak i v jedné cizí měně** nadefinované v Kurzovním lístku na prvním místě, doplňte parametr **Tisknout\_Obe\_Meny** nastavený na **Ano**.
- Při kombinované platbě domácí a cizí měnou je vhodné mít nastaven parametr **Mena\_Zaokrouhlovat\_Rad**, který zajistí při přepočtech správný řád zaokrouhlení domácí měny. Možné hodnoty jsou: **0.01** (na setiny, standardní hodnota pro Euro), **0.1** (desetiny) a **1** (celé, standardní hodnota pro Kč).



## 5.7. Parametry ovlivňující práci funkce Přejchod na nový rok

Činnost funkce **PŘECHOD NA NOVÝ ROK** je možné ovlivnit následujícími parametry, které přidáte nebo upravíte v sekci **[PRECHOD NA NOVY ROK]** v souboru **TRIFID.INI**:

- Standardně funkce umožňuje odložit data i s celým programem kdykoliv, kdy si to obsluha bude přát. To však nemusí být vždy vhodné. Naopak by bylo dobré, aby tato funkce byla k dispozici **pouze v období** kolem skutečného přelomu starého a nového roku. Řekněme v období od 21.12. do 10.1. To zajistí parametr **Odlozeni\_Dat\_Jen\_Na\_Prelomu\_Roku** na **Ano**.
- Program PNR.EXE standardně vytvoří na ploše Windows zástupce pro spuštění původního programu. To v případě, že parametr **Vytvaret\_Zastupce** má hodnotu **Ano**. Hodnota **Ne** vytvoření zástupce zakáže. Hodnota **NaDotaz** vyvolá dotaz, zda zástupce vytvářet, či nikoliv.
- **Adresar\_Kopie\_Dat** udává, do kterého adresáře a na jakém disku se mají data odložit.

## 5.8. Další parametry pro nastavení FTP serveru

Pouze ve WIN verzi programu TRIFID.

Kromě parametrů popsaných v kapitole *Nastavení FTP serveru*, lze nastavit i následující, které přidáte nebo upravíte v sekci **[FTP]** v souboru **TRIFID.INI**

- **Port** – hodnotou je číslo portu, prostřednictvím kterého se komunikuje s FTP serverem. Standardní hodnotou je 21.
- **Timeout** – zde se nastavuje v sekundách doba, po jejíž uplynutí se skončí s neúspěšnými pokusy o připojení k FTP serveru. Standardní hodnotou je 10.

## 5.9. Automatické zálohování na FTP server

Pouze ve WIN verzi programu TRIFID.

Při odesílání záloh na FTP server lze nastavit i průběžné zasílání záloh **v zadané časy** nebo **v pravidelných intervalech**, které se děje automaticky během provozu programu, bez zásahu obsluhy. To je výhodné v případě, že je potřeba mít na FTP serveru data častěji aktualizovaná, než jednou denně (obvykle se zálohují při ukončení programu).

Tuto funkci je nutno nastavit v INI souboru stanice, ze které má probíhat zálohování. Do souboru do sekce **[ZALOHOVANI]** doplňte parametr **Automaticky\_Na\_FTP\_Casy**.

**Nastavení  
kdy zálohovat**

Příklady použití:

Zálohování **v zadaných časech** 10:15 a 13:40:

```
[ZALOHOVANI]
Automaticky_Na_FTP_Casy=10:15,13:40
```

Zálohování **co půl hodiny**:

```
[ZALOHOVANI]
Automaticky_Na_FTP_Casy=perioda00:30
```

**Ovlivnění  
průběhu  
zálohování**

Při zálohování, které se v tomto případě děje za provozu programu, program **zobrazí informaci**, že se bude zálohovat, obsluha přitom může **zálohování zrušit**.

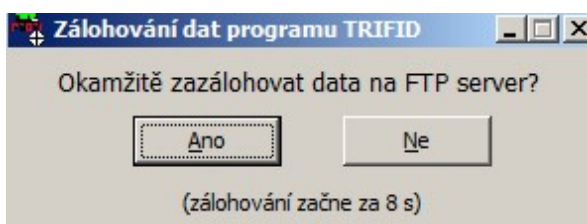

Pokud zobrazování tohoto dialogového okna v praxi **není žádoucí**, lze ho potlačit parametrem **Automaticky\_Na\_FTP\_Dotaz=Ne**, který opět doplníte do sekce [ZALOHOVANI].

### Zálohování více skladů současně

Ve variantě programu PROFI/GASTRO lze nastavit i **zálohování více skladů současně** parametrem **Automaticky\_Na\_FTP\_Sklady=6,7,9-12**, kde čísla za rovnítkem odpovídají číslům skladů, které se mají zálohovat. V tomto případě to budou sklady 6, 7, 9 až 12. Opět do sekce [ZALOHOVANI]. Jinak se zálohuje vždy aktuálně nastavený sklad.

## 5.10. Hledání nového čísla položky

V databázích **zboží, obalů, prací/služeb a obchodních partnerů** se při zakládání nových položek v praxi jistě vyskytne případ, kdy hledání volného čísla mezi 20 následujícími nebude stačit a lépe by vyhovovalo, kdyby se při hledání procházelo daleko více, např. až 500, následujících položek. Pro tento případ je nutné do INIsouboru doplnit do sekce [SKLAD] parametr **Max\_Pocet\_Hledani**. Jeho hodnotou pak může být pouze celé číslo **v rozsahu od 0 do 99999**, v našem příkladě např. 500. Pokud je hodnota rovna nule, prohledávání se nebude vůbec provádět a jako nové číslo se rovnou nabídne o jedna vyšší než je číslo poslední položky v databázi.

### Upozornění

**Upozornění:** čím bude prohledávaný interval delší a prohledávaná řada souvislejší, tím větší dobu bude trvat, než se volné číslo najde. Výrazně se to projeví hlavně u pomalejších počítačů.

## 5.11. Zakázání zobrazení další karty v číselnících

Pokud vám nevyhovuje, že program TRIFID při úpravách karty v číselnících **zboží, obalů, prací a obchodních partnerů** po stisknutí klávesy <F2> přejde na následující kartu, doplňte do sekce [VSEOBECNA NASTAVENI] parametr **Ulozenim\_Na\_Další\_Kartu** roven **Ne**. Pak se editace **ukončí a nebude pokračovat** na další kartě.

## 5.12. Povolení úvodních nul v číselnících

Starší verze programu TRIFID dovolovaly v číselnících zboží, obalů, prací/služeb a obchodních partnerů uvádět v položce číslo jako první znak(y) nulu. Novější verze to však již běžně nedovolují - úvodní nuly nahradí mezerami. Při **upgrade** programu to však může způsobit řadu nepříjemností.

Pokud chcete nuly v úvodu i nadále používat, doplňte do INIsouboru, nejlépe do trifid.ini, sekci [SKLAD] s parametrem **Cislo\_S\_Nulami** nastaveným na hodnotu **Ano**.

### 5.13. Kontrola unikátnosti názvu zboží

Při vytváření nové karty zboží, resp. při změně názvu zboží na existující kartě je možné kontrolovat, zda se zapsaný název již nevyskytuje na jiné kartě. Do sekce [SKLAD] doplňte parametr **Unikatni\_Nazev\_Zbozi** roven **Ano**.

### 5.14. Export zboží do více vah najednou

Při přenosu položek zboží do váhy typu **SM100** a **SM300** lze odeslat údaje do více vah najednou. Podmínkou je, že jsou stejného typu, jsou připojené do počítačové sítě a mají přidělenou IP adresu. V INI souboru se pak nastaví jejich adresy a názvy:

Příklad nastavení:

```
[VAHA]
Typ=SM300
IPadresa=198.01.02.01_Váha 1
IPadresa2=198.01.02.02_Váha 2
```

Při přenosu položek zboží je pak možné **vybrat z nabídky** konkrétní váhu, nebo poslat položky **Nabídka vah** na všechny váhy.

### 5.15. Export zboží na FTP server internetového obchodu

Pro snadnější aktualizaci dat v internetovém obchodu lze **exportovat** data z číselníku zboží prostřednictvím XML nebo CSV souboru přímo **na FTP server**. **Parametry** FTP serveru pro tento export je nutno nastavit samostatně, protože parametry nastavené v KONFIGURACE, NASTAVENÍ FTP SERVERU se tohoto exportu netýkají (slouží pro export a import dokladů, v praxi jde obvykle o dva různé servery).

Příklad nastavení:

```
[EXPORT/IMPORT]
Export_CSV_XML_Na_FTP_Server=prenosy.trifid-sw.cz
Export_CSV_XML_Na_FTP_Jmeno=prenos-eshop
Export_CSV_XML_Na_FTP_Heslo=ejKjh85
```

Po vlastním spuštění exportu dat se v dialogovém okně objeví tlačítko **Exp. FTP (Alt+F2)**, **Tlačítko Exp. TP** kterým lze data jednoduše odeslat:

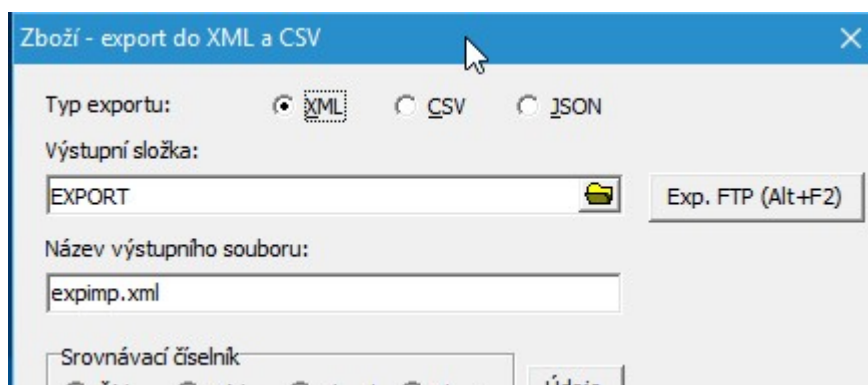

**Automatické odesílání**

Kromě ručního odesílání na FTP server lze nastavit i automatické odesílání:

- **V zadaných časech**, např. v 9:45, 12:00 a 13:15 hodin:  
Export\_CSV\_XML\_Na\_FTP\_Casy=09:45,12:00,13:15
- **V zadaných intervalech** od spuštění programu TRIFID, např. každé 2 minuty:  
Export\_CSV\_XML\_Na\_FTP\_Casy=perioda00:02

## 5.16. Automatický export souhrnu skladu zboží a obalů

Na začátku každého měsíce je možné nechat program TRIFID automaticky vyexportovat do souborů **ZBxxSUMA.DBF**, resp. **OBxxSUMA.DBF** právě platný **souhrn skladu zboží**, resp. **obalů**. Přitom nové údaje se přispisují za již dříve exportované. Soubory se nacházejí v podadresáři **ZALOHY.DAT**. Aby to mohlo takto fungovat, doplňte do sekce **[SKLAD]** parametr **Mesicni\_Souhrn\_Sklxx\_Do\_Dbf** roven **Ano**. Za **xx** dosadíte **01** (u verze PROFI číslo skladu).

## 5.17. Tisk etiket po <Alt F10>

**Počet etiket od jednoho druhu zboží**

Počet vytisknutých etiket od jednoho druhu zboží si obsluha určuje způsobem ovládání programu ve funkcích **PŘÍJEM DO SKLADU**, resp. **ZBOŽÍ** – viz příslušné kapitoly v manuálu. V praxi se však může ukázat, že za všech okolností **stačí vytisknout pouze** určitý, přesně **daný počet etiket**, např. pouze jednu pro umístění na regál. Pak stále se opakující dotazy na počet etiket budou obsluhu pouze zdržovat. Aby se tomu zabránilo, doplňte do sekce **[CAROVY KOD]** parametr **Tisknout\_Počet\_Etiket** roven počtu etiket, které se mají od každého druhu zboží vytisknout. Pokud hodnotu nastavíte na nulu, program se bude chovat standardně.

## 5.18. Vklad na zákaznické konto procentem z obratu

Jednou z metod, jak zákazníka motivovat, aby u vás co nejvíce nakupoval, je založit mu tzv. **zákaznické konto**. Jeho obsah pak může sloužit k bezhotovostní úhradě prodejního dokladu. Standardně se vklad na takové konto provádí pomocí pokladního deníku. Další možností pak může být, že mu **za každý uskutečněný nákup připíšete** na konto určité **procento peněz z celkové sumy** s daní na dokladu. Aby se tato varianta dala použít, je třeba do souboru **TRIFID.INI** do sekce **[KONTO OBCHODNÍHO PARTNERA]** vložit parametr **B1** roven desetinnému číslu, kterým se vynásobí suma s daní tak, aby výsledný přírůstek peněz na kontě odpovídal požadovanému procentu. Např. hodnota parametru pro jedno procento bude rovna 0.01. Na kartě zákazníka pak v nabídce metod vkladu na konto přibude i varianta **1.0 % z obratu**.

K dispozici mohou být až celkem 4 různá procenta použitá pro výpočet vkladu. Zbylé tři parametry jsou pak pojmenovány **B2**, **B3** a **B4**.

Pokud doplníte ještě parametr **Zaokrouhlovat\_Rad** roven **0.01**, bude se vypočtená částka vkladu zaokrouhlovat na setiny. Dalšími hodnotami jsou **0.1** (na desetiny) a **1** (na celé).

## 5.19. Zapisovat změnéné číslo dokladu do řady

Pokud potřebujete programem nabízené číslo dokladu nebo faktury nahradit jiným a přitom chcete, aby se toto nové číslo stalo počátkem nového automatického číslování dokladu, pak musíte:

- pro číslo faktury doplnit sekci [FAKTURA] a parametr Zapisovat\_Cislo\_Vzdy s hodnotou **Ano**.
- pro ostatní čísla dokladů doplnit sekci [VSEOBECNA NASTAVENI] a parametr Zapisovat\_Cislo\_Dokladu\_Vzdy s hodnotou **Ano**.

## 5.20. Doba během níž je možno otevřít nebo stornovat doklad

Standardně program dovolí obsluhu **otevřít** nebo **stornovat** pouze doklad, který byl uzavřen nejvýše před 30 dny. Pokud toto omezení je potřeba zcela odstranit, nebo změnit počet dnů, pak do sekce [VSEOBECNA NASTAVENI] doplňte parametr **Otevirit\_Do**. Jako hodnotu uveďte buď jiný počet dnů (v rozmezí od 1 do 65535), nebo **nulu** (otevíraní i storno se bude provádět bez omezení).

## 5.21. Zobrazení číselníků i po klávese <Enter> při tvorbě dokladu

Pro zobrazení číselníku zboží, obalů nebo prací během vytváření dokladu se standardně používá klávesa <F9>. Pokud kromě ní chcete na prázdné položce použít také klávesu <Enter>, je nutné do INI souboru do sekce [DOKLADY] doplnit parametr: **Ciselnik\_V\_Pol\_Po=F9neboEnter**.

## 5.22. Export a import dokladů přes ZIPsoubor

Dále popsané platí pouze u WIN verze programu TRIFID.

Při exportu, resp. importu dokladů mezi jednotlivými instalacemi programu se používá několik „přenosových“ souborů. Ztráta jednoho z nich zpravidla znemožní úspěšný import dokladu. Aby se toto nebezpečí zmírnilo, je možné **přenosové soubory** tzv. „zazipovat“ **do jednoho ZIPsouboru**. K tomu je potřeba na straně programu, ze kterého se exportuje, doplnit do INIsouboru do sekce [EXPORT/IMPORT] parametr **Exp\_Soubory\_Zabalit** s hodnotou **Ano**.

Na straně programu, který doklady importuje, se nenastavuje nic.

## 5.23. Export a import dokladů přes FTP server

Dále popsané platí pouze u WIN verze programu TRIFID.

**Export dokladů** lze provádět také prostřednictvím FTP serveru. K tomu je potřeba na straně programu, ze kterého se exportuje, doplnit do INIsouboru do sekce [EXPORT/IMPORT] parametr **Export dokladů FTP\_Cil\_DatXX=číslolicece\_název\_místa**. Kde:

- **XX** je pořadové číslo místa, kam se exportuje, v rozsahu od 01 do 99,
- **číslolicece** je číslo licence instalace programu, která bude doklady importovat,

- **název místa** je označení místa, kam se exportuje. Třeba jméno nebo adresa prodejny. Toto označení pak bude použito v nabídce míst pro export, která se zobrazí při vlastním exportu dokladu.

Příklad použití:

```
[EXPORT/IMPORT]
FTP_Cil_Dat01=2_Prodejna Mýto
FTP_Cil_Dat02=150_Prodejna Vysoká
FTP_Cil_Dat03=2031_Prodejna Rokycany
```

Na straně programu, který doklady **importuje**, se tento parametr **nenastavuje**.

### Kontrola na přítomnost souborů ke stažení

Pokud chcete, aby se **automaticky zjišťovalo**, zda jsou na FTP serveru připraveny **soubory ke stažení** (doklady pro import, synchronizační soubory), doplňte do sekce [EXPORT/IMPORT] jeden nebo oba následující parametry:

- Pro kontrolu přítomnosti souborů **při startu programu** TRIFID parametr **FTP\_Kontrolovat\_Pri\_Startu=Ano**
- Pro kontrolu přítomnosti souborů **během provozu** programu v zadané časy **Automaticky\_Kontrolovat\_FTP\_Casy=11:00,13:00,15:00** (kontrola proběhne v 11, 13 a 15 hodin)

nebo

v zadaných intervalech **Automaticky\_Kontrolovat\_FTP\_Casy=perioda02:00** (kontrola proběhne každé dvě hodiny).

Jestliže se skutečně **při startu programu objeví soubory ke stažení**, jste na to upozorněni následujícím **hlášením**:

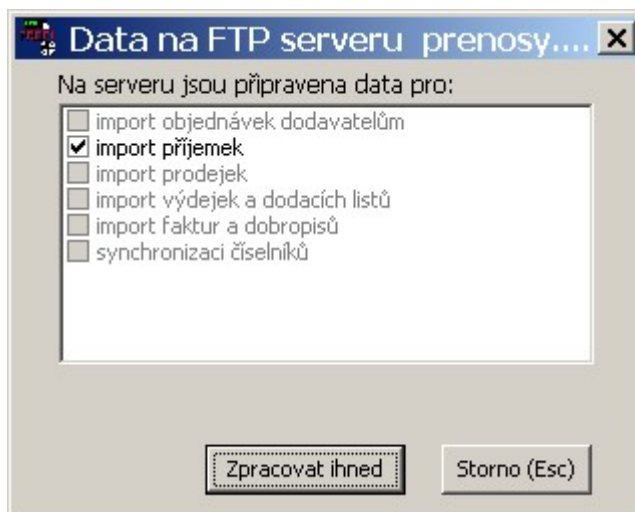

Stisknutím tlačítka **<Zpracovat hned>** můžete nechat provést import dat, stisknutím tlačítka **<Storno>** se zpracování odloží na pozdější dobu.

Jestliže se **při běhu programu objeví soubory** ke stažení, jste na to upozornění následujícím hlášením:

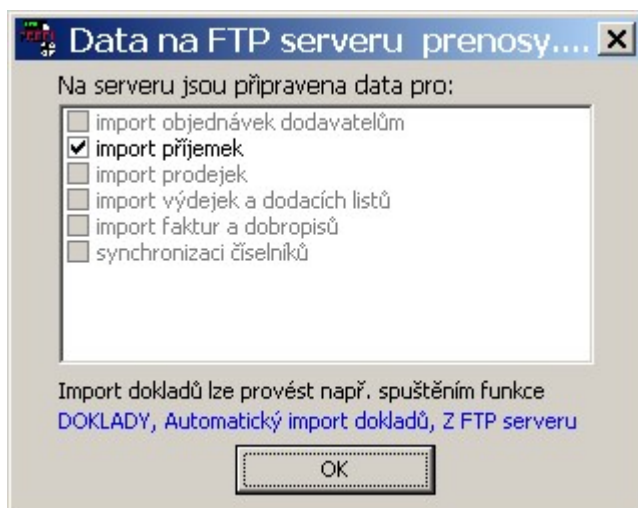

Stisknutím tlačítka **<OK>** tuto informaci vezmete na vědomí s tím, že import provedete někdy později.

## 5.24. Upozornění na duplicitní kód

Pokud v číselníku zboží máte u více položek **stejný kód**, např. čárový, může se při výběru takové položky na doklad stát, že po zadání kódu si obsluha této skutečnosti nevšimne a omylem vybere nesprávnou položku. Zpravidla tu, která se v seznamu duplicitních položek objeví na prvním místě. Toto se zejména děje v případě, že pro výběr položek se používá snímač čárového kódu.

Aby k takovým případům nedocházelo, je možné **zapnout upozornění**, které se objeví hned po zadání duplicitního kódu.

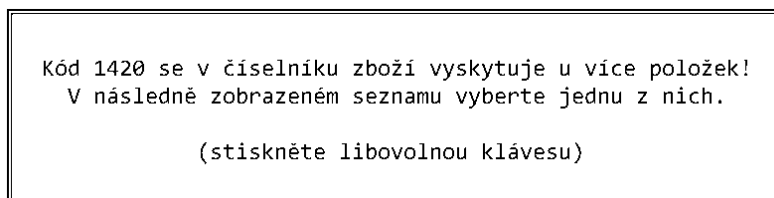

Upozornění se zapíná v INIsouboru tak, že do sekce **[DOKLADY]** se doplní parametr **Hlasit\_Duplicitu\_Kodu** nastavený na hodnotu **Ano**.

## 5.25. Evidence a tisk prodejních cen v příjemkách

Do položek zboží se u příjemek standardně zapisuje také **prodejní cena 1** platná v době tvorby příjemky. Tato prodejní cena se pak použije pro nejrůznější přehledy a tisky. V praxi se však může vyskytnout potřeba, aby se použila jiná sazba prodejní ceny, nebo dokonce aby se použila právě platná prodejní cena. K tomu slouží parametr **Tisk\_PC**, který doplníte do sekce **[PRIJEM ZBOZI]** v souboru **TRIFID.INI**. Jako **hodnotu** parametru uvedete **číslo sazby** prodejní ceny, která se má zapisovat do položek příjemky. Pokud potřebujete, aby se při generování přehledů nebo tisků použila aktuální prodejní cena z číselníku zboží, uveďte před číslo sazby **písmeno C**.

**Příklady  
použití**

Příklady použití:

```
[PRIJEM ZBOZI]  
Tisk_PC=2
```

Výše uvedený příklad znamená, že do položek příjemky se zapíše prodejní cena 2.

```
[PRIJEM ZBOZI]  
Tisk_PC=C2
```

Výše uvedený příklad znamená, že pro generování přehledů a tisků se použije právě platná prodejní cena 2

Cenová sazba může být pouze v rozsahu od 1 do hodnoty parametru **Počet sazeb prodejních cen**, který je uveden u **parametrů číselníků** v GLOBÁLNÍ KONFIGURACI programu.

## 5.26. Dotaz na doplňující informaci v PRODEJI

V praxi můžete narazit na potřebu vpsat na prodejku kromě standardních údajů také nějakou, předem neznámou informaci, která navíc může být výsledkem odpovědi na nějaký dotaz.

### Příklad použití

Např. na letišti budete chtít, aby se na každou prodejku vypsalo také číslo letu. To znamená, že po výběru položek zboží a po stisknutí klávesy <+> chcete, aby obsluha musela být ještě před vytisknutím prodejky programem vyzvána k zadání čísla letu a aby se tato informace (Číslo letu: xy) na prodejku také vytiskla. Pak do některého INIsouboru do sekce **[PRODEJ]** doplňte parametr **Dotaz=textdotazu**, kde textdotazu odpovídá otázce, která se obsluze objeví při prodeji ve zvláštním okně a na kterou bude muset odpovědět. V našem případě textdotazu bude mít podobu „Číslo letu:“.



## 5.27. Zákaz přepnutí na platbu kartou po <\*> v PRODEJI

Ve funkci PRODEJ je možnost oddálit rozhodnutí, zda je daný doklad placený bezhotovostně kartou, až do okamžiku zadávání částky, kterou platí zákazník. V tomto okamžiku se místo zadání hodnoty stiskne klávesa <\*>. Okno pro zadávání se následně změní do podoby, která je obvyklá při platbě kartou. Komu se toto chování nelíbí

### Struktura sekce

Komu se toto chování nelíbí, může ho zakázat tak, že do INIsouboru vloží sekci **[PRODEJ]** a parametr **Karta\_Hvezdickou** nastavený na hodnotu **Ne**:

```
[PRODEJ]  
Karta_Hvezdickou=Ne
```

## 5.28. Zákaz zobrazení množství v PRODEJI

V praxi se může vyskytnout potřeba, aby **obsluha programu neznala v průběhu prodeje zboží jeho skutečný stav na skladě**. Např., aby se číšníkovi, který rozlévá hostům polévky, zamezilo v umělém navyšování počtu prodaných porcí jejich fyzickým krácením.



V takovém případě musíte **doplňit** do INIsouboru do sekce **[PRODEJ]** parametr **Zobrazovani\_Mnozstvi** roven Ne.

## 5.29. Dotaz na datum výroby zboží v PRODEJI

U **termínovaného zboží** se **při standardním režimu** práce funkce PRODEJ program TRIFID **Standardní režim** při výběru nového zboží **ptá na datum** jeho výroby. Pokud se použije **snímač čárového kódu**, automaticky se **vybere nejstarší** datum výroby.

Výše uvedenému režimu odpovídá nastavení parametru **Term\_Auto** v sekci **[PRODEJ]** rovné hodnotě **SNIMACEM**. Protože se jedná o standardní režim, není tento parametr v žádném INIsouboru zpravidla uveden.

V případě, že tento **režim práce nevyhovuje**, můžete **hodnotu** parametru také **nastavit na:**

**Další možnosti**

- **VZDY** – při ručním výběru i výběru snímačem čárového kódu program sám vybere nejstarší datum výroby. **Odpadá tedy dotaz na datum výroby.**
- **NIKDY** – při libovolném způsobu výběru zboží je **vždy** zařazen **dotaz na datum výroby.**

## 5.30. Povolení prodeje pouze celého množství v PRODEJI

Pokud sortiment prodáváného zboží vylučuje jeho prodej ve zlomkovém množství, je možné program povolit pouze **prodej celých násobků jednotkového množství**. Do sekce **[PRODEJ]** doplňte parametr **Zlomkove\_Mnozstvi** roven Ne.

## 5.31. Změna výšky výběrového okna ve funkci PRODEJ

Výška výběrového okna ve funkci PRODEJ (slouží pro výběr zboží ,obalu nebo práce po stisknutí klávesy <F9>) je standardně dimenzována tak, aby se v okně mohlo zobrazit až 10 položek. Pokud vám tento počet nevyhovuje, můžete ho změnit pomocí parametru **Pocet\_Polozek\_V\_Okne**, jehož hodnota bude rovna počtu položek, které se mají zobrazovat. Hodnota může být pouze v **rozsahu 1 až 20**. Parametr doplňte do sekce **[PRODEJ]**.

## 5.32. Nesčítání nulových sazeb DPH ve funkci POKLADNÍ DENÍK

Jak již bylo uvedeno při popisu nastavení sazeb DPH ve funkci GLOBÁLNÍ KONFIGURACE, v některých případech hodně záleží pozici, ze které byla vybrána nulová sazba DPH. Jedním z míst, kde se tato pozice může **rozlišovat**, je i **rekapitulace použitých daňových sazeb** v pokladním deníku. Toto pro někoho zbytečné rozlišování je možné povolit v případě, že bude v INIsouboru v sekci **[POKLADNI DENIK]** parametr **Scitat\_Castky\_Nulove\_Dane=Ne**.

## 5.33. Zapnutí archivace prodejek ve funkci POKLADNÍ DENÍK

Součástí přidávání nového záznamu ve funkci **POKLADNÍ DENÍK** může být také **převod dat z lokálních datových struktur** (patřících dané stanici) **do globálních**. Pokud chcete, aby se tento

převod prováděl, doplňte do INIsouboru sekci [POKLADNI DENIK] a parametr **Slucovani\_Dat** dejte roven hodnotě **Ano** (standardní je Ne).

### 5.34. Parametry ovlivňující práci funkce PŘENOS ÚDAJŮ

Činnost funkce PŘENOS ÚDAJŮ je možné ovlivnit následujícími parametry, které přidáte nebo upravíte v sekci [AUTOMATICKE PRIPOJENI]:

- Pokud chcete, aby se z prodejny do centra přenášely pouze nově vzniklé doklady, doplňte parametr **PrenasetNoveDokladySkllx** roven **Ano**. Přitom za xx dosadíte hodnotu 01 (u verze PROFI pak číslo skladu).
- **Timeout\_Prijem** – hodnota v **sekundách** udává za jak dlouho se má **ukončit činnost** programu **POSTIE** v případě, že proces komunikace nedopadne očekávaným způsobem. Standardní hodnota je 30 sekund.
- **PM\_Odeslat\_Na\_Adresu** – e-mailová adresa, kam se mají poslat tzv. PMSoubory.
- **Jmeno\_Zip\_Souboru\_PM** – jméno souboru, do kterého se uloží PMSoubory pro odeslání.
- **Ignorovat\_Verzi\_V\_Predmetu\_Mailu** – hodnota **Ano** způsobí, že se při přenosech údajů nebude kontrolovat verze programu, která je uvedena v předmětu e-mailu. Standardní hodnotou je **Ne**, tedy bude se kontrolovat.

### 5.35. Práce s klávesnicí která nemá klávesu <Insert>

Některé klávesnice nejsou vybaveny klávesou <Insert>. Aby se s takovými klávesnicemi daly zakládat **nové záznamy** (nové karty, nové doklady apod.), je nutné povolit pro tuto funkci jinou klávesu. Pokud do INIsouboru do sekce [VSEOBECNA NASTAVENI] doplníte řádek **Dotaz\_Po\_F3=Ano**, bude možné pro zakládání použít klávesu <F3>. V takovém případě se pak po jejím stisknutí program zeptá, jakou operaci má vykonat:

Záznam	
Upravit existující	U
Založit nový	N

## 6. Spolupráce s účetnickými programy

Jak jste již poznali, program TRIFID je program, jehož hlavní ambicí je kvalitní vedení skladu a pokud možno s jednoduchou obsluhou spojené vystavování dokladů všeho druhu se zvláštním zřetelem na prodej za hotové. Toto je však pouze jedna strana mince, jejíž druhou a neméně důležitou stranou je návazné vedení ať už jednoduchého nebo dokonce podvojného účetnictví. Protože autoři programu prozatím nemají ambici tuto druhou stranu zvládnout sami, je program TRIFID upraven tak, aby bylo možné ho propojit, resp. přenést výsledky jeho práce přímo do specializovaného účetního programu.

**Proč**

V tuto chvíli je **spolupráce** možná s následujícími programy:

**Podporovaná  
účetnictví**

- Jednoduché účetnictví **Účto firmy Tichý & spol.**, od verze pro rok 2000.
- Jednoduché účetnictví **JUK firmy KOPR software**, od verze 5.0.
- Podvojně účetnictví **SB KOMPLET firmy H&M DataSoft**, verze pro MS DOS.
- Podvojně účetnictví **STEREO firmy KASTNER software s.r.o.**, verze pro MS DOS i Windows od roku 2004.
- Podvojně účetnictví **VABANK firmy SIT & KHASO v.o.s.**, verze pro MS DOS.

### 6.1. Nastavení v programu TRIFID

Aby spolupráce s účetnickým programem byla možná, je nutné v programu TRIFID provést některá dále uvedená nastavení:

1. Ve funkci **LOKÁLNÍ KONFIGURACE** se musí jako **první krok nastavit typ účetního programu**, dále **adresář** kam se budou ukládat data **pro export** do účetnictví a u některých také i **kódování diakritiky**. Jak to udělat se dočtete v příslušných odstavcích kapitoly *Lokální konfigurace*.
2. V druhém kroku je třeba **nastavit, která data budou do účetnictví přenášena**. K tomu je určena funkce **DRUHY ÚHRAD A ZÁPISŮ V PD**. Obvykle je možno nastavit k zaúčtování **uzávěrky tržeb** z pokladního deníku a **některé druhy jednotlivých dokladů** (příjemky, faktury, prodejky). Způsob nastavení je podrobně popsán v kapitole *Druhy úhrad a zápisů v PD*.
3. V případě, že je účetnictví **JUK** nastaveno pro **neplátce DPH**, je nutno tuto skutečnost nastavit i v programu TRIFID v INIsouboru v sekci **[VSEOBECNA NASTAVENI]** parametrem **Je\_platce\_DPH=Ne**.

### 6.2. Nastavení v účetních programech

Zpravidla také v **účetních programech** je potřeba nějakým způsobem **nastavit spolupráci** s programem TRIFID.

#### A. Účto Tichý & spol.

**Účto  
Tichý & spol.**

Je třeba doinstalovat přenosový můstek který je volně dostupný například na [www.trifid-sw.cz](http://www.trifid-sw.cz). Jeho součástí je i textový soubor popisující instalaci a ovládání.

#### B. JUK

**JUK**

Pro import je třeba použít program **JUKIMP5**, dostupný např. na [www.kopr.cz](http://www.kopr.cz). Nastavení a použití popisuje soubor nápovědy k tomuto programu.

**SB KOMPLET C. SB KOMPLET**

Nic se nekonfiguruje, protože import dat se provádí přímo programem SB KOMPLET v části účetního deníku a evidence pohledávek.

**STEREO pro MS DOS****D. STEREO pro MS DOS**

**Import příjemek a faktur** - v účetnictví se spustí funkce **ZÁVAZKY A POHLEDÁVKY, VLASTNÍ FORMULÁŘ**. Klávesa <F2> založí nový záznam, který je třeba pojmenovat a po stisku <Enter> se objeví další nabídka. Zde je potřeba vybrat volbu **DALŠÍ MOŽNOSTI, IMPORT DAT DO STEREO**. Zde se zadá název vstupního souboru (FAKTURY), Typ (D), Cesta (=místo, kde je soubor uložen), Způsob importu (A). Potom se spustí **ZJIŠTĚNÍ STRUKTURY DBF** a **PŘÍRAZENÍ ÚDAJŮ**. Zde je nutno vytvořit převodní tabulku mezi cílovými a zdrojovými údaji. Jednotlivé údaje se vybírají tabulátorem a je potřeba přiřadit všech 21 přenášených údajů tak, že názvy cílových odpovídají názvům zdrojových, které se liší pouze tím, že jsou bez diakritiky. Jedná se o tyto údaje: **Kdy\_poř, Pořadí, DatumVyst, DatumSpl, Pohl, ZnÚčt, Doklad1, Symboly, Text, Druh, Firma, Celkem, TypDPH, DatumDPH, ZáklDPH, DPH, ZáklDPHs, DPHs, BezDaně, Měna, Kurz a NázevFirmy**. Vlastní import dokladů se spustí tak, že se vybere funkce **ZÁVAZKY A POHLEDÁVKY, VLASTNÍ FORMULÁŘ**. Kurzor se umístí na řádek s předem nadefinovaným záznamem pro import a spustí se klávesou <F10>. Z nabídky se vyberou **DALŠÍ MOŽNOSTI, IMPORT DAT DO STEREO, IMPORTOVAT DATA**. Po potvrzení dvou dotazů by měl být import proveden. Importované doklady se přenesou do **POHLEDÁVEK A ZÁVAZKŮ - ÚČTOVÁNÍ PŘEDPISŮ**.

**Číselník obchodních partnerů**

**Import číselníku obchodních partnerů** - v programu TRIFID v číselníku **OBCHODNÍ PARTNEŘI** se stiskem kombinace kláves <ALT F6> exportují všechny, nebo jen označené záznamy do souboru **adresy.dbf**. Tento soubor lze načíst do účetnictví do modulu **KANCELÁŘ, KORESPONDENCE, ADRESÁŘ**. Zde se opět nastaví Vlastní formulář pro import. Postup je obdobný jako u pohledávek, přiřazení údajů se týká těchto údajů: **ZkrFy, Firma, Oddělení, Jméno, Ulice, PSČ, Místo, Telefon, Fax, Email, IČO10, DIČ, Plát\_DPH, Účet, Kód, Splatnost, Poznámka**.

**STEREO pro Windows****E. STEREO pro Windows**

**Import dokladů** se spustí přímo v odpovídající agendě stiskem pravého tlačítka myši nebo z nabídky **NÁSTROJE** a výběrem volby **IMPORT**. Pak je nutno vyhledat na disku vazební adresář a vybrat příslušný soubor. Pro agendu **VYSTAVENÉ FAKTURY** je to soubor **faktury.csv**, pro **PŘIJATÉ FAKTURY** soubor **prijemky.csv** a pro **POKLADNU** soubor **trzby.csv**. Po potvrzení několika dotazů dojde k načtení záznamů a spuštění údržby dat.

Jistou nepříjemností je skutečnost, že program STEREO po uskutečnění importu nevymaže CSVsoubory s daty pro import a tak je nutno to udělat ručně. Jinak STEREO při příštím importu hlásí, že tyto záznamy již v účetnictví existují. Vhodné je vytvořit pro tento účel příkazovou sekvenci se spouštěcí ikonou na ploše.

**VABANK pro MS DOS****F. VABANK pro MS DOS**

**Načtení dat** z vazebních souborů se provede spuštěním funkce **OSTATNÍ, PŘEVODY DAT, IMPORT A EXPORT DAT, IMPORT DAT, ZÁVAZKY A POHLEDÁVKY Z DBF**. Po stisku kláves <Enter> a <Esc> se objeví obsah importovaných dat. Po dalším stisku klávesy <Esc> je lze přesunout do deníku a závazků/pohledávek.

**Číselník obchodních partnerů**

Kromě dokladů je možno jednorázově přenést i **číselník obchodních partnerů** do adresáře programu STEREO. V programu TRIFID v číselníku **OBCHODNÍ PARTNEŘI** se stiskem kombinace kláves <ALT F6> exportují všechny, nebo jen označené záznamy do souboru **adresy.csv**. Ten lze importovat do agendy **ADRESÁŘ** programu STEREO.

### 6.3. Postup při zaúčtování dokladů

Vlastní přenos dat do účetnictví se provádí **na pokyn obsluhy** a to buď v **seznamu** patřičných **dokladů** (týká se dokladů), nebo v **pokladním deníku** (týká se uzávěrek tržeb, případně dokladů zapisovaných jednotlivě přímo do deníku). **Zaúčtování jednoho** dokladu nebo záznamu se provede klávesou <F2> **na řádku** s tímto dokladem nebo záznamem.

Doklad lze <b>zaúčtovat</b> i <b>při</b> jeho <b>prohlížení</b> , nebo <b>během ukládání</b> , kdy se při zaúčtování současně také uzavře.	<b>Zaúčtování z dokladu</b>
Zaúčtování každého záznamu je indikováno <b>zbarvením</b> jeho <b>řádku do fialova</b> , v případě dokladu i <b>změnou stavu</b> dokladu na <b>Z</b> (zaúčtovaný).	<b>Indikování zaúčtovaného</b>
Při pokusu o <b>opětné zaúčtování</b> již jednou zaúčtovaného záznamu se zobrazí <b>dotaz</b> , zda je to myšleno vážně. Obsluha se pak může rozhodnout, jestli je potřeba provést zaúčtování znovu.	<b>Opětné zaúčtování</b>
Doklady, které mají nastaven <b>zápis do pokladního deníku</b> po jednotlivých dokladech, lze <b>zaúčtovat</b> jak <b>ze seznamu dokladů</b> , tak <b>z pokladního deníku</b> (<F2>). Aby nedošlo omylem k dvojímu zaúčtování, <b>označí se</b> doklad jako zaúčtovaný <b>v obou evidencích současně</b> , bez ohledu na to, odkud byl zaúčtován.	<b>Zaúčtování dokladů v pokladním deníku</b>
Pro <b>dávkový přenos do účetnictví</b> je výhodnější použít <b>hromadné zaúčtování</b> více záznamů najednou. Záznamy se <b>označí</b> běžným způsobem (<Ctrl šipka nahoru nebo dolů>, nebo filtr a pak <Ctrl +>). Klávesa <F2> potom zaúčtuje všechny označené záznamy. I v tomto případě se provádějí <b>kontroly</b> a program <b>nezaúčtuje</b> záznamy, které už zaúčtované jednou byly, nebo se účtovat vůbec nemají.	<b>Hromadné zaúčtování</b>
<b>Výsledkem zaúčtování</b> je vznik <b>datových souborů</b> v zadaném adresáři, případně na přenosném médiu, odkud si je potom účetní program načte.	<b>Výsledek zaúčtování</b>



## 7. Řešení problémů

V praxi se mohou vyskytnout situace, kdy si jako uživatel programu nevíte rady jak s programem pracovat, nebo si netroufáte na nastavení parametrů, které mohou ovlivnit chod programu a nebo máte pocit, že program nepracuje tak, jak má, případně, že v datech jsou údaje, které se jeví jako nesprávné. Ve všech zmíněných případech byste se měl **o pomoc obrátit na svého dodavatele programu TRIFID** nebo přímo na autory programu TRIFID.

### 7.1. Odeslání dat do firmy TRIFID

Pokud se obrátíte přímo na autory programu, je dost možné, že po vás budou chtít **vaše data** nebo **Odeslání dat a konfigurace konfiguraci programu**. Za předpokladu, že máte na počítači s programem TRIFID k dispozici připojení k internetu, můžete k usnadnění jejich odeslání použít u WIN verze funkci DOPLŇKOVÉ PROGRAMY, **ODESLÁNÍ DAT DO FIRMY TRIFID**.

Po jejím zvolení se zobrazí okno, ve kterém **zatrhnete, co se má odeslat**. Dále můžete doplnit do komentáře **popis problému** a **e-mailovou adresu**, na kterou se má odpověď odeslat. Na závěr stisknete tlačítko **ODESLAT E-MAIL**.

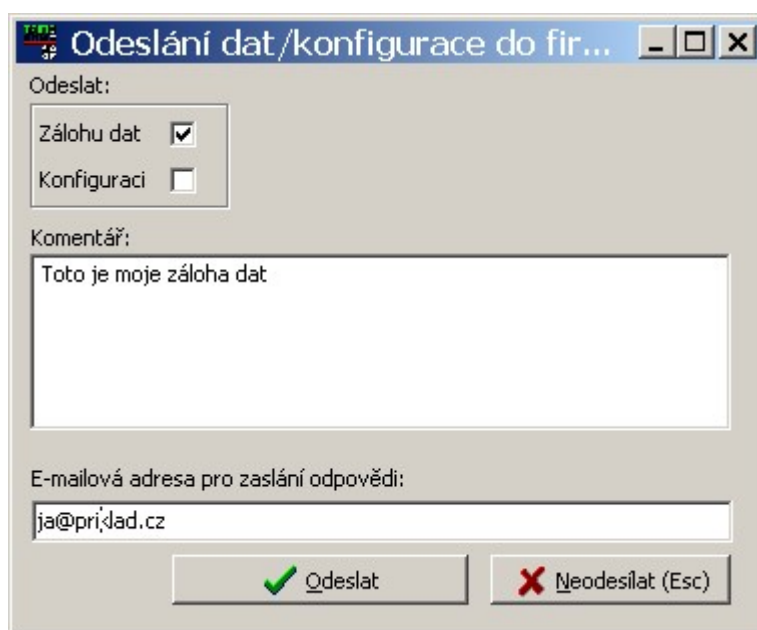

Provede se záloha dat, resp. konfigurace a ta se odešle na FTP server firmy TRIFID Software. Pokud vše proběhne v pořádku, zobrazí se na závěr následující okno:

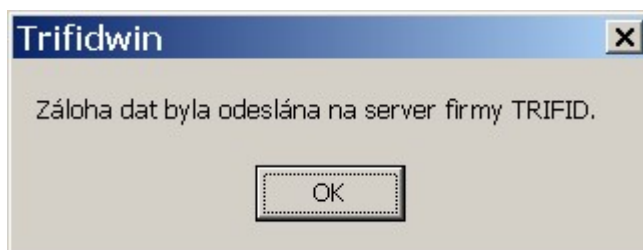

## 7.2. Dálková pomoc

Umožňuje řešení softwarových problémů na dálku, prostřednictvím internetu. Realizuje se programem VNC, který lze jednoduchým způsobem spustit přímo z programu TRIFID. Po jeho spuštění uživatelem tak může servisní pracovník po předchozí dohodě dálkově ovládat uživatelův počítač.

### Postup navázání spojení

Připojení se spouští volbou **DÁLKOVÁ POMOC** z nabídky **DOPLŇKOVÉ PROGRAMY**.

Pokud není služba předplacena, objeví se okno pro **zadání přístupového hesla**:



Po zadání hesla se spustí přihlašovací okno **pro připojení** ke konkrétnímu **pracovníkovi**:

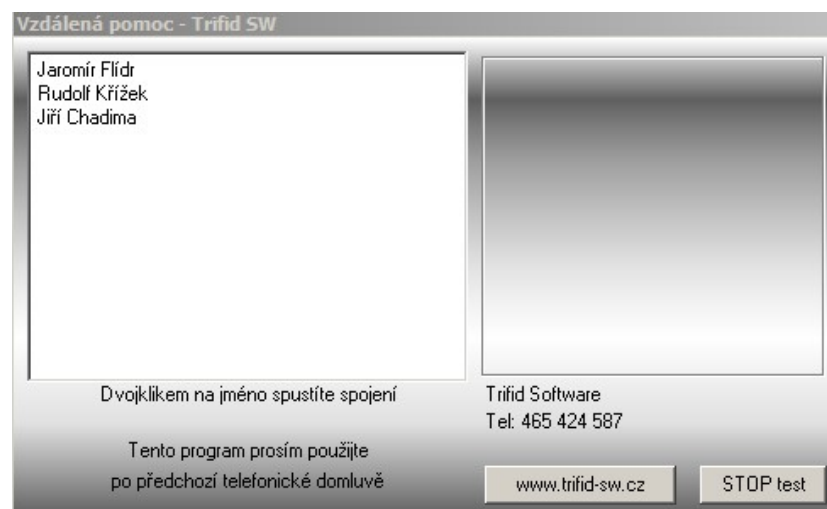

**Dvojným kliknutím** myši na dohodnuté jméno dojde k pokusu o navázání spojení a úspěšné připojení je pak indikováno na uživatelské počítači.

### Podrobnosti ke službě

**Služba je výhodná** pro uživatele, kteří nemají potřebné zkušenosti pro práci s počítačem a s programem TRIFID a musí proto vyhledávat služby odborníka. Výhodou této služby je, že problém je řešen kompetentní osobou (obvykle někým z autorů programu) a odpadají náklady na dopravu technika. Dalšími výhodami je rychlost provedení zásahu a zvýhodněná hodinová sazba servisní práce.

### Obvyklé zásahy

**Obvyklé zásahy** prováděné dálkovým přístupem:

- Instalace nebo upgrade programu.
- Přinstalace programu na jiný počítač.
- Nastavení tisku z programu TRIFID.
- Nastavení konfigurace a některých periferních zařízení, připojených k programu.
- Odblokování programu, který si uživatel nechtěně zahesloval.
- Řešení problémů s poškozenými daty, nebo nestandardním chováním programu.



**Podmínky poskytování služby dálkové pomoci:****Podmínky poskytování**

- Uživatelův počítač musí být připojen k internetu s vyhovujícími parametry (pokusně se ověřuje před zaplacením služby).
- Používání programu TRIFID, verze 2011 nebo novější.
- Služba je poskytována po telefonické domluvě v pracovních dnech, v časech 7:30 až 16:30 hodin, pokud není dohodnuto jinak.
- Nelze zaručit, že se touto cestou dají odstranit všechny problémy. Například hardwarovou poruchu počítače, nebo přeinstalaci Windows lze řešit pouze osobní přítomností technika.
- Tato služba je placená hodinovou sazbou, nebo formou předplatného, konkrétní informace na [www.trifid-sw.cz/sluzby.html](http://www.trifid-sw.cz/sluzby.html)...



